



ESTADO DE SANTA CATARINA
MUNICÍPIO DE MAREMA
CONCURSO PÚBLICO Nº 001/2019

EDITAL DE ABERTURA Nº 001/2019

Abre inscrições e define diretrizes para o Concurso Público destinado ao provimento de Vaga de Cargo do Quadro de Pessoal da Administração Direta da Prefeitura Municipal de Marema, Estado de Santa Catarina e dá outras providências.

O MUNICÍPIO DE MAREMA - SC, pessoa Jurídica de Direito Público Interno, através do Representante legal o Prefeito Municipal Sr. ADILSON BARELLA, no uso de suas atribuições legais, torna público que realizará Concurso Público para provimento de cargo do quadro de Carreira de Pessoal categoria funcional esta constante no Quadro de Pessoal da Administração Pública Municipal, previstas na seguinte Legislação:

Nº Lei	Preambulo da Lei	Tipo da Lei
307/95	DISPÕE SOBRE O ESTATUTO DOS SERVIDORES PÚBLICOS DO MUNICÍPIO DE MAREMA, DAS AUTARQUIAS E DAS FUNDAÇÕES PÚBLICAS MUNICIPAIS E DA OUTRAS PROVIDÊNCIAS.	Complementar
48/2018	DISPÕE SOBRE A ALTERAÇÃO E CONSOLIDAÇÃO DO PLANO DE CARGOS, CARREIRAS E REMUNERAÇÃO DOS SERVIDORES PÚBLICOS MUNICIPAIS, E DÁ OUTRAS PROVIDÊNCIAS.	Complementar
1172/2019	INSTITUI O SISTEMA MUNICIPAL DE ENSINO - DISPÕE SOBRE O PLANO DE CARGOS E REMUNERAÇÃO DOS PROFISSIONAIS DA EDUCAÇÃO E DÁ OUTRAS PROVIDÊNCIAS.	Lei Ordinária

1. DAS DISPOSIÇÕES PRELIMINARES

1.1. O Concurso Público será realizado sob a responsabilidade da Empresa EPBAZI ORGANIZAÇÃO & MÉTODOS com endereço a Rua Santos Dummont - 492, Centro de Xanxerê – SC, Telefone Móvel 49 99921-6145, endereço eletrônico concursos.epbazi.com.br, sob a supervisão da Comissão Municipal de Concurso Público instituída através do Decreto nº 050/2019.

1.2. A realização do certame seguirá as datas e prazos previstos de acordo com o seguinte cronograma:

Cronograma do Certame	Data
Publicação do Edital	15/03/2019
Prazo para impugnação das disposições editalícias	18 a 28/03/2019
Período de inscrições exclusivamente via internet	Das 08h00min de 18/03 até as 12h00min de 16/04/2019
Último dia para pagamento da taxa de inscrição.	18/04/2019 em horário bancário
Prazo final para envio do requerimento e do laudo médico dos candidatos que optarem por vagas para pessoas portadoras de deficiência física e solicitar condição especial para realização da prova, inclusive mãe nutriz.	16/04/2019
Divulgação das inscrições deferidas e indeferidas de todos os candidatos.	22/04/2019



ESTADO DE SANTA CATARINA
MUNICÍPIO DE MAREMA

Prazo para recursos contra o resultado da divulgação das inscrições.	22 a 25/04/2019
Publicação do edital de homologação definitiva das inscrições.	26/04/2019
Aplicação da prova escrita objetiva	05/05/2019
Divulgação do gabarito preliminar da prova objetiva escrita	05/05/2019 a partir das 18h00min
Recursos contra as questões e ao gabarito preliminar da prova objetiva escrita	05 a 09/05/2019
Divulgação do gabarito definitivo da prova objetiva escrita	17/05/2019
Divulgação da classificação preliminar da prova objetiva escrita.	20/05/2019
Recursos contra a classificação preliminar da prova objetiva escrita.	20 a 23/05/2019
Divulgação e Homologação da classificação final.	24/05/2019

1.3. O cronograma é uma previsão e poderá sofrer alterações, dependendo do número de inscritos, de recursos, intempéries e por decisão da Comissão Especial para Supervisionar e Acompanhar a Realização do Concurso Público e da Comissão da Empresa EPBAZI, sendo de total responsabilidade do candidato, acompanhar suas alterações nos meios de divulgação do certame.

1.4. O Edital do Concurso Público, os demais comunicados e avisos aos candidatos, a relação de inscritos, os gabaritos e provas, os julgamentos realizados, convocações e todos os demais atos do Concurso Público, serão publicados no site do Concurso Público na Internet: concursos.epbazi.com.br aba concursos e www.marema.sc.gov.br.

1.5. O Edital do concurso público também será publicado na forma de extrato, no Diário Oficial dos Municípios de Santa Catarina (DOM) em Jornal de Circulação Regional e no Diário Oficial do Estado (DOE).

1.6. A nomeação dos candidatos aprovados dentro do número de vagas deste certame, atenderá os dispositivos legais descritos no Preâmbulo deste Edital, de acordo com a necessidade da Administração Municipal, respeitada a ordem de classificação, podendo ser convocados mais candidatos aprovados, se houver necessidade para o serviço público.

1.7. O prazo de validade do concurso é de até 02 (dois) anos, contados da publicação do ato de homologação do resultado final do concurso, podendo ser prorrogado uma vez, por igual período, a critério da Administração Municipal de Marema – SC.

2. DOS REQUISITOS BÁSICOS PARA INVESTIDURA NOS CARGOS

2.1. São requisitos básicos para investidura nos cargos a que se refere o presente concurso:

- a) a nacionalidade Brasileira, ou estrangeira, na forma da Lei;
- b) o gozo dos direitos políticos;
- c) quitação com as obrigações militares e eleitorais;
- d) o nível de escolaridade exigido para o exercício do cargo;
- e) a idade mínima de dezoito anos;
- f) aptidão física e mental, adequada ao exercício do cargo;
- g) a aprovação em concurso público, quando se tratar de nomeação para cargo efetivo.



ESTADO DE SANTA CATARINA
MUNICÍPIO DE MAREMA

2.2. Apresentar cópia legível dos seguintes documentos no ato da Contratação:

- a) Documento de Identidade;
- b) Título de Eleitor;
- c) Certidão de Quitação Eleitoral, emitida pelo Tribunal Superior Eleitoral – TSE, pela internet, no site <http://www.tse.gov.br>. A validade da Certidão de que trata este item fica condicionada à verificação de autenticidade, no endereço eletrônico do órgão emitente.
- d) Certificado de Reservista, ou de Dispensa do Serviço Militar, para os candidatos do sexo masculino.
- e) Cadastro de Pessoa Física – CPF, expedido pela Secretaria da Receita Federal do Brasil. Caso não tenha o cartão próprio do CPF poderá apresentar o comprovante de inscrição que pode ser obtido na internet, no site <http://www.receita.fazenda.gov.br>. O Número do CPF que consta em outros documentos, não se presta para atender esta solicitação.
- f) Certidão de nascimento ou casamento.
- g) comprovante de habilitação para o exercício do cargo.
- h) atestado de aptidão física e mental para o exercício das atribuições do cargo;
- i) alvará de folha corrida judicial, fornecida pelo Foro da Comarca do domicílio do candidato;
- j) declaração de não acumulação ilegal de cargo, função, emprego ou percepção de proventos, fornecida pelo candidato. No caso de acumulação legal de cargos, função, emprego ou percepção de proventos, informar o cargo, órgão ao qual pertence e a carga horária;
- l) declaração de bens;
- m) comprovante de inscrição no PIS ou PASEP;
- n) comprovante de endereço;
- o) Declaração de não ter sofrido, no exercício de função pública, penalidades disciplinares, conforme legislação aplicável;
- p) Comprovação relativa ao gozo dos direitos políticos (Certidão de crimes eleitorais), emitida pelo Tribunal Superior Eleitoral – TSE, pela internet, no site <http://www.tse.gov.br>. A validade da Certidão de que trata este item fica condicionada à verificação de autenticidade, no endereço eletrônico do órgão emitente.
- q) uma foto 3x4 recente;
- r) Declaração de conta corrente para recebimento da remuneração.
- s) Comprovantes de dependentes.



ESTADO DE SANTA CATARINA
MUNICÍPIO DE MAREMA

- t) Qualificação cadastral – trazer impressa (<http://portal.esocial.gov.br/institucional/consulta-qualificacao-cadastral>)
- u) Declaração de duplo vínculo
- x) Declaração de Nepotismo

2.3. Não será admitido o candidato classificado que tenha sido considerado culpado em Processo Administrativo Disciplinar ou Sindicância, no Município, observados os prazos previstos no, art. 5º, XLVII, “b” da Constituição da República Federativa do Brasil de 1988.

3. DO CARGO, FORMAÇÃO MÍNIMA EXIGIDA, VENCIMENTO, CARGA HORÁRIA, E NÚMERO DE VAGAS.

Cargo	Nº Vagas	Vagas PNE	Carga horária semanal	Remuneração mensal inicial (R\$)	Requisitos habilitação de acordo com a Legislação Municipal em vigor	Valor da Inscrição R\$
Agente Administrativo	01+CR	5%	40h	1341,56	Ensino médio completo	100,00
Agente de Combate a Endemias	01+CR		40h	1341,56	Ensino Fundamental completo	80,00
Auxiliar de Serviços Gerais Masculino	01+CR		40h	1193,87	Alfabetizado	80,00
Auxiliar de Serviços Gerais Feminino	01+CR		40h	1193,87	Alfabetizado	80,00
Enfermeiro (a)	01+CR		40h	5050,67	Superior em enfermagem	150,00
Médico	CR		40h	11.157,79	Superior em medicina inscrito no CRM	150,00
Motorista	01+CR		40h	1824,35	Alfabetizado	80,00
Operador de Máquinas	01+CR		40h	2059,40	Alfabetizado	80,00
Professor de Inglês	01+CR		20h	1551,40	Licenciatura em letras/inglês	75,00
Telefonista	CR		40h	1476,60	Ensino médio	100,00
Vigia	01+CR		40h	1341,56	Alfabetizado	80,00

CR= Cadastro reserva.

3.1. As atribuições dos cargos e outras informações constam no **anexo I** deste edital.

3.2. A escolaridade e requisitos exigidos, conforme quadro acima e legislação em vigor, deverão ser comprovados quando da convocação do candidato para admissão.

3.2.1. O chamamento de candidatos aprovados neste concurso são para as vagas existentes e cadastro de reserva.

4. DA INSCRIÇÃO

4.1. A inscrição do candidato implicará no conhecimento e na aceitação irrestrita das instruções e das condições do Concurso Público, tais como se acham estabelecidas neste edital, bem como em eventuais aditamentos, comunicações, instruções e convocações relativas ao certame, que passarão a fazer parte do instrumento convocatório como se nele estivessem transcritos e acerca dos quais não poderá o candidato alegar desconhecimento.



ESTADO DE SANTA CATARINA
MUNICÍPIO DE MAREMA

4.2. Ao se inscrever o candidato concorda com o acesso por terceiros, por qualquer meio, dos seus dados de identificação, títulos apresentados, resultados das avaliações a que for submetido e classificação no presente concurso público, inclusive divulgação dos mesmos.

4.3. A participação no presente Concurso Público iniciar-se-á pela inscrição, que deverá ser efetuada no prazo e nas condições estabelecidas neste Edital.

4.4. A inscrição somente será efetuada via Internet, no endereço eletrônico concursos.epbazi.com.br aba **concursos** – “**Concurso Público Município de Marema – SC**”, no período estabelecido no cronograma de atividades capítulo I deste edital.

4.5. Para efetivar a sua inscrição o candidato deverá seguir os seguintes passos:

- a) Acessar o endereço eletrônico concursos.epbazi.com.br , em “Concursos”, clicar em “CONCURSO PÚBLICO MUNICÍPIO DE MAREMA – SC”. O mesmo será direcionado para a área do candidato onde o mesmo deverá realizar seu cadastro.
- b) Baixar e **Ler atentamente o edital completo**, verificando se atende a todos os requisitos e condições exigidos para assumir o cargo, bem como das regras constantes neste edital;
- c) Preencher o Requerimento de Inscrição;
- d) Conferir atentamente os dados informados e enviá-lo pela Internet, imprimindo uma cópia que deve ficar em seu poder;
- e) Gerar e Imprimir o Boleto Bancário e efetuar o pagamento, no Banco do Brasil ou nos Correios, da taxa de inscrição até a data limite de 18/04/2019 em horário bancário.
- f) Manter em seu poder a ficha de inscrição e o comprovante de pagamento e apresentar, no dia da prova ao respectivo fiscal de sala.
- g) Não serão aceitos pagamentos de inscrições após o dia 18/04/2019 por quaisquer meios que sejam.
- h) As inscrições estarão abertas das 08h00min de 18 de março a 16 de abril de 2019 até as 12h00min (meio dia) no site concursos.epbazi.com.br.

4.6. Os valores das taxas de inscrições são os seguintes:

4.6.1. Para os cargos de nível Superior será de R\$ 150,00 (cento e cinquenta reais) para 40h e R\$ 75,00 (setenta e cinco reais) para 20h;

4.6.2. Para os cargos de nível médio será de R\$ 100,00 (cem reais);

4.6.3. Para os cargos de nível alfabetizado e fundamental será de R\$ 80,00 (oitenta reais).

4.7. O pagamento da taxa de inscrição só poderá ser realizado através de boleto bancário em qualquer banco, até o dia 18/04/2019 em horário bancário.

4.7.1. O agendamento do pagamento e o respectivo demonstrativo não constituem documentos comprobatórios do pagamento da taxa de inscrição;

4.7.2. O Município disponibilizará **para os candidatos que não possuem acesso a Internet**, um Computador com impressora na Biblioteca Pública Municipal, centro Marema – SC, para realizar inscrição.

4.7.2.1. O candidato que não possuir experiência em informática deverá estar acompanhado de uma pessoa de sua confiança para realizar a inscrição.

4.7.2.2. Não será permitido nem haverá responsabilidade dos Servidores Públicos Municipais a realização de inscrições para candidatos.



ESTADO DE SANTA CATARINA
MUNICÍPIO DE MAREMA

4.8. No caso de extravio do comprovante de pagamento a responsabilidade é do candidato em solicitar segunda via junto ao Banco.

4.9. Em caso de feriado ou evento que acarrete o fechamento de agências bancárias na localidade em que se encontra o candidato, o pagamento deverá ser feito antecipadamente.

4.10. Para evitar ônus desnecessário, o candidato deverá orientar-se no sentido de recolher o valor de inscrição somente após tomar conhecimento de todos os requisitos e condições exigidos para assumir o cargo, bem como das regras constantes neste edital acompanhando as publicações e suas possíveis alterações.

4.11 A inscrição só será aceita quando o Banco onde foi paga a taxa de inscrição confirmar o respectivo pagamento através da remessa bancária à Prefeitura.

4.12. Da isenção da taxa de inscrição:

4.12.1. Não haverá isenção total ou parcial da taxa de inscrição, salvo no caso de doador de sangue ou medula, nos termos da Lei Estadual n.º 10.567, de 7 de novembro de 1997 atualizada pelas Leis Estaduais 17.457 e 17.480 e nos casos de hipossuficiência econômica, nos termos da Lei Federal 13.656 de 30 de abril de 2018.

4.12.2. Os candidatos doadores de sangue ou medula e hipossuficientes deverão realizar sua inscrição até a data e hora limite constante no Cronograma procedendo da seguinte forma:

4.12.3. Assinalar essa condição via sistema do Concurso Público no momento da inscrição na área do candidato;

4.12.4. Preencher o Anexo VIIIb do presente Edital, datá-lo e assiná-lo, digitalizar em modo .PDF (não serão aceitos outros formatos de arquivos) e enviar através da área do candidato até a data limite de 16/04/2019.

4.12.5. Anexar os comprovantes das doações ou carteirinha de doador de medula;

4.12.6. Imprimir o comprovante de inscrição;

4.12.7. O Anexo VIIIb devidamente preenchido, acompanhado do comprovante de doação, bem como, comprovante de inscrição, deverão ser enviados via área do candidato, até o dia 16/04/2019 em um ÚNICO ARQUIVO EM PDF, sob pena de indeferimento da condição.

4.12.8. Qualquer outra forma de entrega/envio dos pedidos de isenção de taxa de inscrição será desconsiderada ou não recebida. O candidato que enviar dois ou mais pedidos, será considerado apenas o último enviado, e os outros serão desconsiderados.



ESTADO DE SANTA CATARINA
MUNICÍPIO DE MAREMA

4.12.9. O comprovante de doação de sangue exigido deverá ser fornecido por entidade coletora oficial ou credenciada e discriminar o número e a data em que foram realizadas as doações pelo interessado, não podendo ser inferiores a três doações anuais, considerando-se os 12 meses que antecederam a abertura do presente Edital.

4.12.9.1. Para o doador de medula óssea o candidato deve anexar a carteirinha de doador devidamente digitalizada.

4.12.10. Equipara-se como doador de sangue ou medula a pessoa que integra a Associação de Doadores e contribui, comprovadamente, para estimular, de forma direta ou indireta, a doação, tal situação deve ser devidamente comprovada.

4.12.11. Considera-se para enquadramento ao benefício previsto por este Edital somente a doação de sangue ou medula promovida a órgão oficial ou a entidade credenciada pela União, pelo Estado ou por Município.

4.12.12. O candidato que requerer a isenção na condição de economicamente hipossuficiente deverá informar, no ato da inscrição, seus dados pessoais em conformidade com os que foram originalmente informados ao órgão de Assistência Social de seu Município, responsável pelo cadastramento de famílias no CadÚnico e deverá encaminhar via área do candidato declaração digitalizada (Anexo VIIa) em formato .PDF, pelo responsável pelos cadastramentos no CadÚnico de seu município.

4.12.13. A declaração deverá ser encaminhada até o dia 16/04/2019.

4.12.14. Os dados deverão ser informados mesmo que atualmente estejam divergentes ou que tenham sido alterados nos últimos 45 (quarenta e cinco) dias, em virtude do decurso de tempo para atualização do banco de dados do CadÚnico em âmbito nacional.

4.12.15. Para obter a isenção mencionada no item 4.12.12. o candidato deverá junto com a declaração e a documentação comprovatória de hipossuficiência, anexar obrigatoriamente, o seu Número de Identificação Social – NIS, atribuído pelo CadÚnico, bem como declarar-se membro de família de baixa renda e ainda encaminhar a declaração solicitada no item 4.12.12.

4.12.16. Será consultado o órgão gestor do CadÚnico a fim de verificar a veracidade das informações prestadas pelo candidato que requerer a isenção na condição de hipossuficiente.

4.13. DEMAIS DISPOSIÇÕES REFERENTES ÀS INSCRIÇÕES:

4.13.1. É vedada a inscrição condicional, extemporânea, via fax, via e-mail, ou por qualquer outra via não especificada neste edital.

4.13.2. As informações prestadas no preenchimento do Requerimento de Inscrição são de inteira responsabilidade do candidato, podendo ser indeferida ou anulada a inscrição por seu preenchimento incompleto ou de forma indevida.



ESTADO DE SANTA CATARINA
MUNICÍPIO DE MAREMA

4.13.3. A Comissão Municipal de Concurso Público e a EPBAZI, a qualquer tempo, poderão anular a inscrição, as provas e admissão do candidato, se verificada falsidade em qualquer declaração ou documento exigido neste edital.

4.13.4. Depois de realizada a inscrição e verificado algum erro de dados ou documentos o candidato poderá alterar seus dados, no menu “Área do Candidato” sendo que a alteração de cargo inscrito não será aceita.

4.13.5. A EPBAZI não se responsabilizará por solicitações de inscrição via Internet não efetivada por falhas de comunicação, congestionamento de linhas de comunicação e outros fatores de ordem técnica que impossibilitar a transferência dos dados ou a impressão dos documentos relacionados.

4.13.6. Para evitar transtornos ao candidato aconselha-se que faça sua inscrição antecipadamente.

4.13.7. O candidato, após efetuar o pagamento da inscrição não poderá, sob qualquer pretexto, pleitear a devolução da importância recolhida.

4.13.8. A inscrição implica no conhecimento e aceitação das regras e condições estabelecidas neste edital, seus termos aditivos, convocações bem como avisos publicados no endereço eletrônico do concurso, que passarão a fazer parte do instrumento convocatório como se nele estivessem transcritos, a acerca dos quais o candidato não poderá alegar desconhecimento, sendo sua responsabilidade manter-se informado, acompanhando as divulgações no site oficial concursos.epbazi.com.br e/ou www.marema.sc.gov.br.

4.13.9. Será cancelada a inscrição do candidato que:

- a) Efetuar o pagamento da taxa de inscrição com cheque sem a provisão de fundos, agendamentos não compensados ou com qualquer outra irregularidade;
- b) Prestar declarações falsas, inexatas, adulterar qualquer documento informado ou apresentado ou que não satisfizer as condições estabelecidas neste Edital.

4.13.10. No caso de cancelamento da inscrição serão anulados todos os atos dela decorrentes, a qualquer tempo, mesmo que o candidato tenha sido classificado e que o fato seja constatado posteriormente.

4.13.11. As inscrições poderão ser prorrogadas por necessidade de ordem técnica e/ou operacional com a devida correção e alteração do Cronograma, inclusive a realização de provas escritas, o que poderá ser feito sem prévio aviso bastando, para todos os efeitos legais, a comunicação de prorrogação feita no site concursos.epbazi.com.br.

4.14. Das condições especiais para realizar a prova:

4.14.1. Os candidatos, inscritos que necessitarem de **atendimento especial para realização da prova (amamentação, local de fácil acessibilidade, uso de aparelhos de audição ledor, prova com fonte ampliada e etc.)**, deverão além de assinalar esta opção no Requerimento de Inscrição e indicar o atendimento especial que desejar, devem enviar tal solicitação através do **formulário on line constante na área do candidato enviando juntamente o requerimento devidamente preenchido, assinado e digitalizado em .PDF (anexo III deste Edital)**.



ESTADO DE SANTA CATARINA
MUNICÍPIO DE MAREMA

4.14.2. A candidata que necessitar amamentar deverá, além de requerer atendimento especial para realizar a prova, nos termos do item 4.14.1, deverá comparecer ao local da prova com a antecedência mínima de trinta minutos, acompanhada de pessoa maior de 18 anos que ficará responsável pela guarda da criança.

4.14.3. O menor e o responsável ficarão em sala especial e nos momentos de amamentação a candidata solicitará ao fiscal de sala que a conduza ao local, sendo que o tempo destinado à amamentação não será descontado do tempo de duração da prova.

5. DOS PORTADORES DE DEFICIÊNCIA

5.1. Às pessoas portadoras de deficiência é assegurado o direito de se inscreverem neste concurso público, desde que sua deficiência seja compatível com as atribuições a que pretende concorrer, sendo-lhes reservadas 5% (cinco por cento) das vagas oferecidas por cargo, os quais integrarão lista de chamada especial.

5.2. Consideram-se pessoas com deficiência aquelas que se enquadram nas categorias discriminadas no artigo 4º do Decreto Federal n.º 3.298/99 e as alterações constantes do artigo 7 do Decreto Federal 5.296/04.

5.3. O resultado final do Concurso será publicado em duas listas: lista geral e lista especial. A primeira trará a relação de todos os candidatos aprovados e classificados, inclusive das pessoas com deficiência.

5.4. Em função do número de vagas, não há previsão de imediato oferecimento de vaga às pessoas com deficiência. Nesses cargos, o primeiro candidato classificado no Concurso na lista especial dos candidatos inscritos para as vagas reservadas às pessoas com deficiência, será nomeado para ocupar a 20ª (vigésima) vaga aberta. O segundo classificado no Concurso na listagem especial ocupará a 40ª (quadragésima) vaga aberta e assim sucessivamente, obedecida a ordem de classificação na listagem especial e o prazo de validade do concurso.

5.5. O candidato com deficiência concorrerá a todas as vagas oferecidas no cargo escolhido, utilizando-se da vaga reservada somente quando, tendo sido aprovado, não puder ser nomeado através de sua classificação na lista geral.

5.6. O candidato que se declarar pessoa com deficiência, participará do presente concurso público em igualdade de condições com os demais candidatos quanto ao conteúdo das provas; à avaliação e aos critérios de aprovação; ao horário e ao local de aplicação das provas; e nota mínima exigida para todos os demais candidatos.

5.7. Para concorrer às vagas reservadas o candidato deve realizar sua inscrição pela Internet e nela declarar-se portador de deficiência em seguida providenciar e enviar a seguinte documentação:

a) Encaminhar laudo médico digitalizado em formato .pdf, emitido nos últimos doze meses, atestando a espécie e o grau ou nível de deficiência, com expressa referência ao código correspondente da Classificação Estatística Internacional de Doenças e Problemas Relacionados à Saúde (CID), bem como à provável causa da deficiência.



ESTADO DE SANTA CATARINA
MUNICÍPIO DE MAREMA

b) Encaminhar requerimento conforme anexo III deste edital, devidamente preenchido, assinado e digitalizado em formato .pdf, no qual poderá ser informada a condição especial que necessita para a realização da prova.

c) Comprovante de inscrição digitalizado.

5.7.1. A documentação de que tratam as alíneas, deverá ser encaminhada eletronicamente no ato da inscrição na “Área do Candidato” em formato .pdf (não serão recebidos documentos em outros formatos se não em .pdf).

5.7.2. O envio do laudo médico é de responsabilidade exclusiva do candidato e os documentos entregues não serão devolvidos.

5.7.3. O atendimento às condições especiais solicitadas ficará sujeito à análise de viabilidade e razoabilidade do pedido.

5.8. Os candidatos inscritos para as vagas reservadas aos portadores de deficiência que deixarem de atender, no prazo e condições determinados pelo Edital, em especial as relacionadas aos documentos comprobatórios de sua deficiência, terão sua inscrição como portador de deficiência invalidada e passarão a ser considerados como não portadores de deficiência.

5.9. Tendo sido aprovado no Concurso Público, os portadores de deficiência serão submetidos à Equipe Multiprofissional do município, designada com o objetivo de avaliar a compatibilidade entre as atribuições essenciais do cargo com a necessidade especial de que o candidato é portador, emitindo relatório que servirá de base para o laudo expedido pela Perícia Médica Oficial do Município.

5.9. Será eliminado da lista de candidatos que concorrem às vagas reservadas aos portadores de deficiência, o candidato cuja deficiência assinalada no ato da inscrição não seja constatada ou não seja compatível com o exercício das atribuições do cargo, passando a compor apenas a lista de classificação geral final.

5.10. O candidato que requerer vaga especial não está isento do pagamento da taxa de inscrição.

6. DA HOMOLOGAÇÃO DAS INSCRIÇÕES

6.1. As inscrições que preencher em todas as condições deste edital serão divulgadas preliminarmente no site deste concurso <http://concursos.epbazi.com.br> e www.marema.sc.gov.br conforme cronograma deste edital em 22/04/2019.

6.2. Caso a inscrição do candidato não seja homologada, ou haja inexatidão relativas a grafia do seu nome, condição de pessoa com deficiência ou qualquer outra, caberá recurso nos termos do presente Edital.

6.3. Após prazo recursal as inscrições que preencherem todas as condições deste Edital serão homologadas e deferidas pela autoridade competente na data constante do cronograma deste edital.

6.4. A homologação definitiva das inscrições ocorrerá no dia 26/04/2019.



ESTADO DE SANTA CATARINA
MUNICÍPIO DE MAREMA

7. DAS ETAPAS DO CONCURSO PÚBLICO

7.1. O concurso público a que se refere o presente edital se desenvolverá, a saber:

- a) Prova escrita para todos os cargos que constará do exame de habilidades e de conhecimentos aferidos através de questões objetivas, de caráter eliminatório e classificatório, com duração de até três horas.
- b) Prova de títulos aos cargos de Professores que consistirá no exame de títulos auferidos pelos candidatos conforme Anexo V deste Edital.
- c) Prova prática aos cargos de Motorista e Operador de Máquinas que consistirá no exame de habilidades pelos candidatos na condução de veículo compatível com a CNH categoria "C" para Operadores de Máquinas e categoria "D" para Motoristas.

7.2. As provas serão realizadas no município de MAREMA - SC, não sendo permitida a realização das provas em outro local.

7.3. DOS HORÁRIOS E LOCAIS DAS PROVAS

7.3.1. As provas serão realizadas na cidade de Marema, Santa Catarina em local a ser definido quando da homologação das inscrições, **na data prevista no cronograma.**

7.3.2. Os horários de realização das provas ficam assim definidos:

Evento	Horário
Abertura dos portões e acesso dos candidatos aos locais de prova.	08h00min
Início da prova de títulos aos cargos de professores	08h10min
Final da prova de títulos	08h50min
Fechamento dos portões, não sendo permitido o acesso de candidatos, sob qualquer alegação, a partir deste horário.	08h50min
Abertura dos invólucros e distribuição das provas objetivas e na sequência início. OBS.: O tempo gasto para abertura e distribuição das provas será acrescido ao tempo final da prova caso seja necessário.	09h00min
O tempo mínimo de permanência em sala de prova é de 01(uma) hora, saída às:	10h00min
Final Devolução obrigatória do caderno de questões e cartão-resposta	12h00min
Início da prova prática aos cargos de Motorista e Operador de Máquinas	Após a prova Escrita conforme ordem de saída

7.3.3. A identificação correta do período, horário e local das provas e o comparecimento no horário determinado, serão de inteira responsabilidade do candidato, devendo o mesmo manter-se informado acompanhando as publicações no site concursos.epbazi.com.br ou www.marema.sc.gov.br considerando que os portões dos locais fecharão 10 (dez) minutos antes do horário marcado para início da prova.



ESTADO DE SANTA CATARINA
MUNICÍPIO DE MAREMA

7.3.4. A EPBAZI e o Município de MAREMA eximem-se das despesas com viagens e estadia dos candidatos para prestar as provas do concurso público em qualquer etapa.

8. DAS PROVAS

8.1. DA PROVA ESCRITA

8.1.1. NORMAS PARA A APLICAÇÃO DA PROVA ESCRITA

8.1.1.1. A prova escrita será constituída de questões objetivas, cada uma delas com até 04 (quatro) alternativas das quais uma única será correta e com duração de até 3 (três) horas.

8.1.1.2. As áreas de conhecimento, abrangidas pela prova, o número e valor das questões de cada uma delas, seguem descritas a seguir:

Cargo	Tipo de prova	Disciplinas	Nº de questões	Peso de cada questão	Total da nota
Todos	Conhecimentos gerais	Português, Matemática e Conhecimentos gerais	10	0,20	2,00
	Conhecimentos específicos	Conhecimentos técnicos específicos ao cargo	20	0,40	8,00
Total Prova escrita			30		10

8.1.1.3. Os programas das provas (conteúdos programáticos) constam do **anexo II** deste edital.

8.1.1.4. A nota da prova escrita se dará numa escala de 0,00 a 10,00, sendo que cada questão acertada para conhecimentos gerais valerá 0,20 pontos e de conhecimentos específicos 0,40 pontos e a soma geral será a nota da Prova Escrita.

8.1.1.5. O candidato deverá comparecer ao local designado para a realização da prova no horário e data estabelecidos **no edital de convocação**, com a antecedência mínima de **30 (trinta) minutos da hora marcada para fechamento dos portões**, munido de documento de identidade original, não sendo permitido o acesso ao local da prova do candidato que chegar atrasado.

8.1.1.6. Os portões de acesso ao local das provas **fecham 10 (dez) minutos antes do horário definido para início da prova**.

8.1.1.7. Será vedada a entrada nos locais de prova dos candidatos que chegarem após o **fechamento do portão** seja qual for o motivo alegado para o atraso, estando o candidato que chegar com atraso a qualquer uma das provas, eliminado do concurso público. (não haverá nenhuma tolerância de tempo).

8.1.1.8. Não será permitido o acesso ao local de prova do candidato que:

- Chegar após o horário determinado para o fechamento dos portões de entrada;
- Não apresentar documento de identificação oficial válido, original e com foto.



ESTADO DE SANTA CATARINA
MUNICÍPIO DE MAREMA

8.1.1.9. São considerados documentos de identidade: carteiras expedidas pelos Comandos Militares, pelas Secretarias de Segurança Pública e pelo Corpo de Bombeiros Militar, pelos Conselhos e Ordens fiscalizadores de exercício profissional, passaporte, certificado de reservista, carteiras funcionais expedidas por órgão público que, por lei federal, valham como identidade, carteira de trabalho e carteira nacional de habilitação, com foto.

8.1.1.10. Em caso de perda, furto ou roubo do documento de identidade original, o candidato deverá apresentar documento que ateste o registro da ocorrência em órgão policial, expedido há, no máximo, trinta dias.

8.1.1.11. Só serão aceitos documentos no prazo de validade e em perfeitas condições, de forma a permitir, com clareza, a identificação do candidato e sua assinatura.

8.1.1.12. A identificação especial ou coleta de digitais poderá ser exigida, cujo documento de identificação gere dúvidas quanto à fisionomia, à assinatura ou à condição de conservação do documento.

8.1.1.13. Recomenda-se, para a rápida solução de qualquer pendência, que o candidato tenha consigo o comprovante de pagamento da taxa e comprovante de inscrição.

8.1.1.14. A não apresentação de documento de identidade, nos termos deste edital impedirá o acesso do candidato ao local de prova e, em consequência, a sua eliminação do certame.

8.1.1.15. A EPBAZI, objetivando garantir a lisura, a autenticidade e a idoneidade do Concurso Público poderá solicitar a impressão digital do candidato no cartão resposta (a qual não substituirá a obrigatoriedade do candidato assinar o cartão), fotografia ou gravação de imagem e a revista pessoal e de seus pertences inclusive por meio eletrônico. A recusa de tal procedimento acarretará a sua eliminação do Concurso.

8.1.1.16. Em vista de eventual varredura eletrônica a que possa ser submetido, o candidato que faça uso de marca-passo, pinos cirúrgicos ou outros instrumentos metálicos, deverá comunicar esta particularidade até o último dia de inscrições via aba própria na área do candidato acompanhado de laudo médico que comprove as informações prestadas.

8.1.1.17. O candidato receberá para realizar a prova escrita, um caderno de questões e um cartão resposta, comprometendo-se a ler e conferir todos os dados, informações e instruções neles constantes, bem como conferir se o cartão resposta e o caderno de questões correspondem ao cargo a que se inscreveu e estão impressos sem falhas ou defeitos que possam comprometer a leitura e a resolução da prova.

8.1.1.18. Na hipótese de serem verificadas falhas de impressão no caderno de questões, o coordenador do local de prova, antes do início da prova, diligenciará no sentido de:

- a) Substituir os Cadernos de questões defeituosos;
- b) Estabelecer prazo para compensação do tempo usado para regularização do caderno, se a ocorrência verificar-se após o início da prova.

8.1.1.19. As respostas das questões da prova escrita deverão ser transcritas para o cartão resposta, de acordo com as instruções nele contidas, **com caneta esferográfica transparente de tinta azul ou preta.**



ESTADO DE SANTA CATARINA
MUNICÍPIO DE MAREMA

8.1.1.20. Ao terminar a prova o candidato entregará ao fiscal, o cartão-resposta assinado, e se antes das 11h00min também o Caderno de questões.

8.1.1.21. Não serão consideradas quaisquer anotações no caderno de questões, sendo o cartão resposta o único documento válido para a correção.

8.1.1.22. O cartão resposta não será substituído por erro ou rasura do candidato.

8.1.1.23. Será atribuída nota 0 (zero) à questão da prova escrita:

- a) Cujas resposta não coincida com o gabarito oficial;
- b) Contenha emenda(s) e/ou rasura(s), ainda que legível(is);
- c) Contenha mais de uma opção de resposta assinalada;
- d) Não estiver assinalada no cartão resposta;
- e) Seja preenchida fora das especificações contidas no cartão resposta ou nas instruções da prova.

8.1.1.24. O correto preenchimento do cartão resposta é de total responsabilidade do candidato, não sendo responsabilidade do fiscal de sala alertá-lo das incorreções.

8.1.1.25. A escolha da alternativa de cada questão deve ser preenchida no quadrinho correspondente na sua totalidade, não sendo admitidos “x”, bolinhas, ou outra marcação que não seja igual ao exemplo:

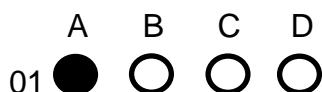

8.1.1.26. O candidato só poderá ter em seu poder no local de prova escrita objetiva o seguinte material: caneta esferográfica de **tinta preta ou azul, fabricada em material transparente**, documento de identidade **original** e, se assim desejar, **comprovante de pagamento da taxa de inscrição**, copo ou garrafa de água fabricada de material transparente, sem rótulos ou etiquetas, alimentos (barra de cereal, chocolate, fruta, desde que desembalados e acondicionados em saco plástico transparente).

8.1.1.27. **Para responder as questões da prova o candidato somente poderá utilizar caneta** esferográfica de tinta preta ou azul, fabricada em material transparente.

8.1.1.28. A organização do Concurso Público, disponibilizará canetas esferográficas para os candidatos realizarem a prova, caso assim solicitarem no ato.

8.1.1.29. **Não é permitido durante a prova escrita objetiva:**

- a) O uso de relógio, calculadoras, telefones celulares ou qualquer outro equipamento eletroeletrônico, bem como bonés, chapéus ou qualquer outra cobertura.
- b) A comunicação entre os candidatos, bem como consulta a qualquer hora, anotação, instrumento ou equipamento.
- c) Ausentar-se da sala sem a companhia de um fiscal.
- d) A entrada de candidato armado, sob qualquer alegação.
- e) Comportamento agressivo e descortês com qualquer pessoa envolvida na aplicação das provas.



ESTADO DE SANTA CATARINA
MUNICÍPIO DE MAREMA

8.1.1.30. Os candidatos que trouxerem para o local de prova quaisquer materiais, objetos e ou equipamentos não permitidos, deverão entregá-los antes do início da prova, ao fiscal de sala. A simples posse, mesmo que desligado ou uso de qualquer material, objeto ou equipamento não permitido, no local da prova, corredores ou banheiros, **implicará na exclusão do candidato do concurso público.**

8.1.1.31. Somente depois de decorrido o **prazo mínimo de permanência em sala de provas**, que será de 60 (sessenta) minutos, o candidato poderá entregar seu cartão-resposta e retirar-se da sala de prova, podendo levar consigo o caderno de questões.

8.1.1.32. Os três (3) últimos candidatos que permaneceram na sala só poderão entregar o cartão resposta ao mesmo tempo e assinarão a ata de sala e acompanharão termo de fechamento do envelope de provas. O candidato que negar-se a aguardar os companheiros assinará ata de prova como desistente sendo eliminado do certame.

8.1.1.33. Os candidatos poderão anotar suas respostas na folha de rascunho designada na prova.

8.1.1.34. O gabarito provisório será divulgado no endereço eletrônico concursos.epbazi.com.br e/ou www.marema.sc.gov.br conforme o cronograma.

8.1.1.35. Um caderno de questões de cada cargo, estará disponível no prazo recursal da divulgação do gabarito preliminar, **no site concursos.epbazi.com.br**, permitindo assim que os candidatos possam interpor recursos contra as questões da prova.

8.1.1.36. **Não haverá, em qualquer hipótese, segunda chamada para nenhuma das provas, nem a realização de prova fora do horário e local marcados para todos os candidatos.**

8.1.1.37. Não serão fornecidos exemplares ou cópias dos cadernos de questões, bem como o original ou cópia do cartão resposta, mesmo após o encerramento do concurso público.

8.1.1.38. A EPBAZI e o Município de MAREMA não assumem responsabilidade por acidentes pessoais, perda, extravio, roubo, furto ou avaria de equipamentos e veículos trazidos pelo candidato ao local de prova.

8.1.1.39. Durante a realização da prova escrita objetiva, não serão fornecidas, por qualquer membro da equipe de aplicação da mesma e/ou pelas autoridades presentes, informações referentes ao conteúdo da prova e/ou critérios de avaliação/classificação.

8.1.1.40. Ao concluir a sua prova, o candidato deverá **retirar-se** imediatamente do local de aplicação da prova sem comunicar-se com os demais candidatos, ficando proibido inclusive de permanecer no pátio da escola, ou **ligar o celular antes de se retirar da escola.**

8.1.1.42. Os candidatos que terminarem a prova não poderão utilizar os banheiros que são destinados ao uso dos candidatos em prova, aconselha-se que antes de entregar a prova solicitem ao fiscal de sala o acompanhamento até os sanitários.

8.1.1.43. Motivará a eliminação do candidato do Concurso Público, sem prejuízo das sanções penais cabíveis, a burla ou a tentativa de burla a qualquer das normas devidas neste edital ou a outra relativa ao concurso, aos comunicados, às instruções o candidato ou às instruções



ESTADO DE SANTA CATARINA
MUNICÍPIO DE MAREMA

constantes da prova, bem como o tratamento indevido e descortês a qualquer pessoa envolvida na aplicação das provas.

8.1.1.44. No dia da realização das provas, na hipótese de o nome do candidato não constar nas listagens oficiais relativas ao local de provas estabelecido no Edital de Convocação, a empresa EPBAZI ORGANIZAÇÃO & MÉTODOS poderá proceder à inclusão do candidato, desde que apresente **comprovante original** de pagamento da taxa de inscrição e a respectiva Ficha de Inscrição.

8.1.1.44.1. A inclusão de que trata o item anterior será realizada de forma condicional e será analisada pela empresa EPBAZI e a Comissão Especial para Supervisionar e Acompanhar a Realização do Concurso Público na fase do Julgamento das Provas Objetivas, com o intuito de verificar a pertinência da referida inscrição.

8.1.1.44.2. Constatada a improcedência da inscrição, a mesma será automaticamente cancelada sem direito a reclamação, independentemente de qualquer formalidade, considerados nulos todos os atos dela decorrentes.

8.1.1.45. Será excluído do Concurso Público o candidato que:

- a) se apresentar após o horário estabelecido no item 7.3.2, inadmitindo-se qualquer tolerância;
- b) não comparecer às provas, qualquer que seja o motivo alegado;
- c) não apresentar documento que bem o identifique, ou não submeter-se à coleta de impressão digital;
- d) ausentar-se da sala de prova sem o acompanhamento do fiscal;
- e) fizer anotação de informações relativas às suas respostas no comprovante de inscrição ou em qualquer outro meio, que não o fornecido no dia da prova;
- f) se ausentar da sala de prova levando o cartão-resposta personalizado e/ou o Caderno de Questões ou outros materiais não permitidos, sem autorização;
- g) estiver portando armas, mesmo que possua o respectivo porte;
- h) se utilizar de meios ilícitos para a execução das provas;
- i) não devolver integralmente o material recebido;
- j) for surpreendido, durante a realização das provas, em comunicação com outro candidato, bem como se utilizando de quaisquer dos recursos não permitidos.
- k) estiver portando ou fazendo uso, após o início da prova, **em qualquer local do edifício** onde a prova estiver sendo realizada, de qualquer tipo de aparelho eletrônico ou de comunicação (bip, telefone celular, mp3 players, fones de ouvido, agenda eletrônica, notebook, palmtop, receptor, gravador ou outros equipamentos similares), bem como relógios digitais ou analógicos;
- l) tratar incorretamente ou agir com descortesia a qualquer pessoa envolvida na aplicação das provas, bem como os Coordenadores e seus Auxiliares ou Autoridades presentes.

8.2. NORMAS PARA APLICAÇÃO DA PROVA PRÁTICA

8.2.1. Aplicam-se à prova prática as normas dos itens e subitens 8.1.1 em diante no que couber da prova escrita.

8.3.1. A prova prática para o cargo de motorista terá peso 10 (dez) e setenta por cento na avaliação da nota geral.

8.3.1.1. Formulário Prova Prática Motorista e Operador de Máquinas



ESTADO DE SANTA CATARINA
MUNICÍPIO DE MAREMA

Inscrição: _____ Candidato: _____

1. Pontuação Positiva:

I - Habilidades em realizar as tarefas:

- () Ótimo – 2,50 pontos
- () Bom – 1,50 pontos
- () Regular – 1,00 ponto
- () Ruim - 0,50 ponto

II – Aproveitamento do tempo e dos equipamentos/veículo:

- () Ótimo – 2,50 pontos
- () Bom – 1,50 pontos
- () Regular – 1,00 ponto
- () Ruim - 0,50 ponto

III – Produtividade

- () Ótimo – 2,50 pontos
- () Bom – 1,50 pontos
- () Regular – 1,00 ponto
- () Ruim - 0,50 ponto

IV – Técnica/Aptidão/Eficiência

- () Ótimo – 2,50 pontos
- () Bom – 1,50 pontos
- () Regular – 1,00 ponto
- () Ruim - 0,50 ponto

Nota positiva = soma I + II + III + IV = _____

Assinatura do Candidato: _____

2. Pontuação negativa

FALTAS – MOTORISTAS

I - Faltas Eliminatórias:

	Avançou o sinal vermelho;
	Avançou a via preferencial;
	Entrou na contramão;
	Excedeu a velocidade indicada para a via;
	Avançou sobre o meio-fio;
	Provocou acidente durante a realização do exame;
	Cometeu qualquer outra infração de trânsito de natureza gravíssima
	Descrever infração:

II - Faltas Graves (-1,00 PONTO):

	Desobedecer à sinalização da via, ou ao agente da autoridade de trânsito.
	Não observar as regras de ultrapassagem ou de mudança de direção;
	Não dar preferência ao pedestre que estiver atravessando a via transversal para onde se dirige o veículo;
	Não sinalizar com antecedência a manobra pretendida ou a sinalizar incorretamente;



ESTADO DE SANTA CATARINA
MUNICÍPIO DE MAREMA

	Não usar corretamente o cinto de segurança e EPIs – Equipamento de Proteção Individual;
	Perder o controle da direção do veículo em movimento;
	Cometer qualquer outra infração de trânsito de natureza grave.
	Descrever infração

III - Faltas Médias (-0,50 ponto):

	Executar o percurso da prova ou parte dele, sem estar o freio de mão inteiramente livre;
	Trafegar em velocidade inadequada para as condições adversas do local, da circulação, do veículo e do clima;
	Interromper o funcionamento do motor, sem justa razão, após o início da prova;
	Fazer conversão incorretamente;
	Usar a buzina sem necessidade ou em local proibido;
	Desengrenar o veículo nos declives;
	Colocar o veículo em movimento, sem observar as cautelas necessárias;
	Usar o pedal da embreagem, antes de usar o pedal de freio nas frenagens;
	Entrar nas curvas com a engrenagem de tração do veículo em ponto neutro;
	Engrenar ou utilizar as marchas de maneira incorreta, durante o percurso;
	Cometer qualquer outra infração de trânsito de natureza média.
	Descrever infração:

IV - Faltas Leves (-0,25 ponto):

	Provocar movimentos irregulares no veículo, sem motivo justificado;
	Ajustar incorretamente o banco de veículo destinado ao condutor
	Não ajustar devidamente os espelhos retrovisores
	Apoiar o pé no pedal da embreagem com o veículo engrenado e em movimento
	Utilizar ou Interpretar incorretamente os instrumentos do painel do veículo
	Tentar movimentar o veículo com a engrenagem de tração em ponto neutro
	Dar partida ao veículo com a engrenagem de tração ligada
	Cometer qualquer outra infração de natureza leve.
	Descrever infração

Total Pontuação Positiva "a" = _____

Total Pontuação Negativa "b" = _____

Nota: 01 – 02 = _____

AVALIADOR: _____

Assinatura: _____



ESTADO DE SANTA CATARINA
MUNICÍPIO DE MAREMA

FALTAS OPERADOR DE MÁQUINAS

I - Faltas Eliminatórias

	Não conseguiu ligar a máquina;
	Não conseguiu deslocar a máquina do local;
	Não conseguiu operar o equipamento tipo levantar/abaixar lança, concha ou lâmina;
	Provocou acidente durante a realização do exame;
	Não sinalizou com pisca alerta e faróis ligados durante o trânsito em via pública;

Faltas Graves (-0,50 PONTO):

	Desobedeceu à sinalização da via, ou ao agente da autoridade de trânsito;
	Transitou com o pé na embreagem durante a operação normal;
	Não sinalizou com antecedência a manobra pretendida em via;
	Usou indevidamente ou não usou o cinto de segurança e/ou EPIs – Equipamento de Proteção Individual;
	Perdeu o controle da máquina em movimento;
	Cometeu qualquer outra infração de natureza grave. Descrever infração:

Faltas Médias (-0,25 ponto):

	Executou o percurso da prova, no todo ou parte dele, sem estar o freio de mão inteiramente livre;
	Trabalhou em velocidade inadequada para as condições adversas do local, da circulação, da máquina, do solo e do clima;
	Interrompeu o funcionamento do motor, sem justa razão, após o início da prova;
	Fez conversão incorretamente;
	Usou buzina sem necessidade ou em local proibido;
	Desengrenou a máquina nos declives;
	Colocou a máquina em movimento, sem observar as cautelas necessárias;
	Entrou nas curvas com a engrenagem de tração da máquina em ponto neutro;
	Engrenou ou utilizou as marchas de maneira incorreta, durante o percurso;
	Cometeu qualquer outra infração de natureza média; Descrever infração:

Faltas Leves (-0,10 ponto):

	Provocou movimentos irregulares na máquina, sem motivo justificado;
	Ajustou incorretamente o banco da máquina destinado ao condutor;
	Não ajustou devidamente os espelhos retrovisores;



ESTADO DE SANTA CATARINA
MUNICÍPIO DE MAREMA

	Apoiou o pé no pedal da embreagem com o trator engrenado e em movimento;
	Utilizou ou Interpretou incorretamente os instrumentos do painel da máquina;
	Deu partida na máquina com a engrenagem de tração ligada;
	Tentou movimentar a máquina com a engrenagem de tração em ponto neutro;
	Cometeu qualquer outra infração de natureza leve. Descrever infração:

Total Pontuação Positiva 1 = _____ Total Pontuação Negativa 2 = _____

Nota: 01 – 02 = _____

AVALIADOR: _____

Assinatura: _____

OBS 01: Ao realizar a prova prática o Candidato deverá apresentar ao Instrutor antes de iniciar a prova Carteira Nacional de Habilitação categoria “C” ou superior para Operadores de Máquinas e “D” ou superior para Motoristas.

OBS 02: Para realizar a prova prática o candidato terá 20 minutos.

8.3. DA PROVA DE TÍTULOS

8.3.1. Haverá prova de títulos para o cargo de Professor de Inglês.

8.3.2. A prova de títulos não é obrigatória, mas sim classificatória e compreenderá requisitos de formação acadêmica e cursos de aperfeiçoamento. Será computada para efeitos de pontuação, conforme o disposto no Anexo V e valerá até 30% (trinta por cento) da nota final.

8.3.2.1. Dos títulos referentes à Formação Acadêmica e Cursos de Aperfeiçoamento:

8.3.2.1.1 Para comprovação de títulos referentes a formação acadêmica o candidato deverá apresentar o respectivo Diploma de Conclusão de Curso, devidamente registrado no MEC ou Certificado ou Declaração de Conclusão emitido pela Instituição de Ensino ou órgão oficial, caso ainda não tenha recebido o Diploma.

8.3.2.1.2 Para a comprovação da realização de cursos de aperfeiçoamento, o candidato deverá apresentar Certificado ou Declaração de Conclusão de Cursos de aperfeiçoamento especificamente, expedidos por entidades públicas ou privadas, com no mínimo quatro horas de cursos.

8.3.2.1.3 Para o cargo de Professor os Certificados e Declarações de Cursos de Aperfeiçoamento deverão ser de cursos realizados no período de 01/01/2016 a 15/04/2019, na área específica da Educação e no máximo serão computadas 60 horas de cursos.



ESTADO DE SANTA CATARINA
MUNICÍPIO DE MAREMA

8.3.2.1.4 Todos os certificados, declarações e Diplomas apresentados pelos candidatos deverão ser apresentados em cópia, com autenticidade atestada por Cartório Oficial ou por Servidor Público do Município de Marema – SC, designado para este fim.

8.3.3 Da apresentação dos Documentos comprobatórios de títulos:

8.3.3.1 Os documentos comprobatórios de títulos acadêmicos e cursos de aperfeiçoamento deverão ser entregues **quando o candidato se apresentar para entrar na sala**, em envelope tamanho grande, lacrado, não transparente, juntamente com o Requerimento constante no Anexo V, conforme o cargo, do presente edital **devidamente preenchido** e identificado da seguinte forma:

ENVELOPE 01 – TÍTULOS ACADÊMICOS E/OU CURSOS DE APERFEIÇOAMENTO

Ao Município de Marema – SC
Referente ao Concurso Público nº 001/2019
Número da Inscrição do Candidato: _____

8.3.3.2 Ao ser recepcionado o envelope, o mesmo será rubricado pelo candidato e pelos recebedores sendo emitido recibo ao candidato sobre a sua entrega.

8.3.4 Da abertura dos envelopes e contagem de pontos.

8.3.4.1 O envelope 01, **será** aberto para correção dos títulos, **DEVENDO CONSTAR INTERNAMENTE TAMBÉM O REQUERIMENTO PARA CONTAGEM DE PONTOS CONSTANTE NO ANEXO V, DEVIDAMENTE PREENCHIDO, SOB PENA DE NÃO COMPUTAÇÃO DE PONTOS QUANDO DA ABERTURA.**

9. DOS RECURSOS

9.1. Caberão recursos contra as normas deste edital, o indeferimento da inscrição, o conteúdo das provas e gabarito provisório e resultados classificatórios do Concurso Público.

9.1.1. Os recursos contra as normas do Edital poderão ser interpostos conforme a previsão no cronograma do certame a contar da publicação do ato que gerou a reclamação, através do site do concurso no menu “Impugnação do Edital”.

9.1.2. Para interposição dos demais recursos os candidatos deverão apresentar seu pedido de revisão obedecendo os seguintes passos:

- Elaborar requerimento solicitando a revisão da disposição recorrida preenchendo o formulário de recurso conforme anexo IV deste Edital;
- Especificar no requerimento, o numero de inscrição, nome, CPF, RG, e a motivação do recurso, juntando cópias dos comprovantes de fundamentação do recurso;
- No caso de recursos contra questões da prova objetiva, identificar o cargo e o número da questão (fundamentando sua argumentação e indicando referência bibliográfica);



ESTADO DE SANTA CATARINA
MUNICÍPIO DE MAREMA

- d) Imprimir, assinar, digitalizar em .PDF (não serão recebidos outros tipos de extensões de arquivos) e enviar via área do candidato;
- e) Para cada questão deverá ser enviado um recurso.
- f) Os recursos realizados fora do padrão estipulado por este Edital e/ou sem fundamentação serão considerados na sua forma improcedentes, em decorrência não será analisado o mérito, sendo considerado indeferido.
- g) Enviar os documentos via área do candidato na aba Recursos.
- h) Não serão recebidos recursos de candidatos no Protocolo da Prefeitura.

9.2. Não serão aceitos recursos apresentados diferentemente ao que consta no item 9.1 e seus subitens.

9.3. É de inteira responsabilidade do recorrente envio via sistema de recursos de regras contra o edital.

9.4. A EPBAZI não se responsabiliza pelo não recebimento dos recursos, por motivo de ordem técnica ou que não estejam na extensão .PDF.

9.5. Os recursos deverão conter o nome do candidato recorrente, nome do cargo, número da questão e da disciplina quando for o caso.

9.6. Não serão recebidos recursos interpostos por qualquer outro meio a não ser o descrito neste Edital.

9.7. Os recursos intempestivos não serão conhecidos e os inconsistentes ou fora do padrão e sem fundamentação ou referência bibliográfica não serão providos.

9.8. No caso de anulação de qualquer questão os pontos a ela correspondentes serão atribuídos a todos os candidatos que a responderam.

9.9. No caso de troca de gabarito, por erro ou falha de digitação na indicação da resposta correta no gabarito provisório, será corrigido no gabarito final.

9.10. A decisão exarada nos recursos, pela Comissão Organizadora é irrecorrível.

10. DA NOTA FINAL E DA CLASSIFICAÇÃO

10.1. A nota final dos candidatos (**NF**) será apurada conforme descrito a seguir:

10.1.1. Exceto Motoristas, Operador de Máquinas e Professores de Inglês, para os demais cargos a nota final será a nota da prova escrita (NPE).

NF = NPE

10.1.2. Para os cargos de Professores a nota final será a nota da prova escrita na proporção de 70% (setenta por cento) somada à nota da prova de títulos (NPT) na proporção de 30% (trinta por cento), aplicando-se a seguinte fórmula:

NF = (NPE x 0,70) + (NPT x 0,30).



ESTADO DE SANTA CATARINA
MUNICÍPIO DE MAREMA

10.1.3. Para os cargos de Motoristas e Operador de Máquinas a nota final será a nota da prova escrita na proporção de 30% (trinta por cento) somada ainda a prova prática (NPP) na proporção de 70% (setenta por cento) aplicando-se a seguinte fórmula:
 $NF = (NPE \times 0,30) + (NPP \times 0,70)$.

Leia-se:

NF = Nota Final

NPE = Nota da Prova Escrita

NPT = Nota da Prova de Títulos

NPP = Nota da Prova Prática.

10.2. Será considerado aprovado o candidato que obtiver **nota final (NF)** igual ou superior a **5,00** (cinco).

10.3. Na hipótese de igualdade de notas, o desempate será feito através dos seguintes critérios, exceto para os cargos de Motoristas e Operador de Máquinas:

- a) Estatuto do Idoso – Candidatos com idade igual ou superior a 60 (sessenta) anos terão preferência;
- b) Maior número de acertos nas questões de conhecimentos específicos;
- c) Maior número de acertos nas questões de conhecimentos gerais;
- d) Maior Idade;
- e) Sorteio em Sessão Pública a ser divulgados data e horário em edital próprio.

10.1. Na hipótese de igualdade de notas, para os cargos de Motoristas e Operador de Máquinas, o desempate será feito através dos seguintes critérios:

- a) Estatuto do Idoso – Candidatos com idade igual ou superior a 60 (sessenta) anos terão preferência;
- b) Maior Nota prática;
- c) Maior número de acertos nas questões de conhecimentos específicos;
- d) Maior número de acertos nas questões de conhecimentos gerais;
- e) Maior Idade;
- f) Sorteio em Sessão Pública a ser divulgados data e horário em edital próprio.

11. DA HOMOLOGAÇÃO DO RESULTADO FINAL

11.1. A homologação do resultado final deste concurso será devidamente publicada nos meios legais e no endereço eletrônico do concurso e no órgão oficial do município, com a classificação dos aprovados em ordem decrescente de notas.

11.2. Os atos e resultados serão divulgados nos sites concursos.epbazi.com.br, www.marema.sc.gov.br e no Diário Oficial dos Municípios.

12. DA CONVOCAÇÃO, NOMEAÇÃO E POSSE

12.1. A aprovação e classificação neste Concurso Público não asseguram ao candidato o direito de ingresso imediato e automático no quadro da administração direta do Município de MAREMA - SC, sendo que a admissão é de competência do Prefeito Municipal, dentro da



ESTADO DE SANTA CATARINA
MUNICÍPIO DE MAREMA

validade do concurso ou sua prorrogação, observada a ordem de classificação dos candidatos e das condições estabelecidas neste Edital, atendendo os dispositivos da RE/598.099/STF.

12.2. A posse e o exercício do cargo seguirão o estabelecido em lei municipal que dispõe sobre o regime jurídico dos servidores públicos do Município de MAREMA - SC.

12.3. As providências e atos necessários para a convocação, nomeação e posse dos candidatos aprovados/classificados e habilitados são de competência e responsabilidade do Município de MAREMA - SC.

12.3.1. É de responsabilidade do candidato acompanhar a publicação dos atos de convocação e manter atualizado seus dados, endereço e telefones de contatos.

12.4. Após a homologação o candidato que desejar renovar seus dados deverá formalizar junto ao município a atualização de dados, no setor de Protocolo Geral.

12.5. O candidato após receber a notificação terá o prazo de 30 (trinta) dias para manifestar seu interesse na vaga e/ou requerer prorrogação de igual período para apresentar a documentação exigida para a nomeação ou apresentar sua carta de desistência.

12.6. O candidato que não se manifestar junto a setor de Recursos Humanos da Prefeitura de MAREMA - SC, no prazo estabelecido conforme item 12.5, será excluído deste Concurso Público.

12.7. É obrigação do candidato manter atualizado seu endereço após a homologação do resultado final. Havendo mudanças de endereço, dos candidatos classificados, após divulgação da homologação do concurso, estas deverão formalizar atualização dos dados junto ao setor de Protocolo Geral do município.

12.7.1. A inobservância do subitem 12.5, implicará na desclassificação do Concurso Público.

12.8. Por ocasião da posse serão exigidos, dos candidatos aprovados e nomeados, os documentos que comprovem os requisitos para provimento no cargo conforme item 2 deste edital, além de outros exigíveis à época da nomeação conforme legislação e descritos no edital de convocação.

12.9. O não cumprimento dos quesitos necessários impede a posse do candidato.

13. DELEGAÇÃO DE COMPETÊNCIA.

13.1. Delega-se competência a EPBAZI ORGANIZAÇÃO & MÉTODOS, como banca executora deste concurso, para:

- a) Receber os requerimentos de inscrições;
- b) Emitir os documentos de homologação das inscrições;
- c) Elaborar, aplicar, julgar e corrigir as provas escritas;
- d) Receber, apreciar os recursos previstos neste edital;
- e) Emitir relatórios de classificação dos candidatos;
- f) Prestar informações sobre o concurso dentro de sua competência;
- g) Atuar em conformidade com as disposições deste edital;
- h) Informar resultado final para a Prefeitura Municipal de Marema - SC.



ESTADO DE SANTA CATARINA
MUNICÍPIO DE MAREMA

13.2. A fiscalização e supervisão do certame está a cargo da Comissão Municipal de Concurso Público, devidamente nomeada para esse fim.

13.3. As providências e atos necessários para a convocação, nomeação e posse dos candidatos aprovados/classificados e habilitados são de competência e responsabilidade da Administração do Município de Marema - SC.

14. DAS DISPOSIÇÕES FINAIS

14.1. A Legislação com entrada em vigor após a data de publicação deste Edital, bem como as alterações em dispositivos de lei e atos normativos a ela posteriores, não serão objeto de avaliação nas provas do Concurso.

14.2. O acompanhamento das publicações, editais, avisos e comunicados referentes ao Concurso Público é de responsabilidade exclusiva do candidato. Não serão prestadas por telefone informações relativas a número de inscritos por cargo e ao resultado do Concurso Público.

14.3. É de responsabilidade do candidato informar corretamente seu endereço, e-mail e telefone para viabilizar eventuais contatos que se façam necessários, na área do candidato até a data de homologação do resultado final e após esta data no Setor de Protocolo Geral da Prefeitura de Marema - SC, até que expire a validade do Concurso, sob pena de considerar válidas as comunicações realizadas com base nos dados constantes nos registros.

14.4. A qualquer tempo poder-se-á anular a inscrição, prova e/ou tornar sem efeito a nomeação do candidato, em todos os atos relacionados ao Concurso, quando constatada a omissão, declaração falsa ou diversa da que devia ser escrita, com a finalidade de prejudicar direito ou criar obrigação.

14.5. Comprovada a inexistência ou irregularidades descritas no item retro, o candidato estará sujeito a responder criminalmente por seu ato.

14.6. O Município de Marema – SC e a EPBAZI não se responsabilizam por quaisquer cursos, textos, apostilas e outras publicações referentes a este Concurso sejam na imprensa ou em outros sítios eletrônicos, que não seja aquelas divulgadas no site oficial concursos.epbazi.com.br.

14.7. Os itens deste Edital poderão sofrer eventuais alterações, atualizações ou acréscimos enquanto não consumada a providência ou evento que lhes disser respeito, circunstância que será mencionada em Edital ou aviso a ser publicado, sendo responsabilidade do candidato manter-se informado, acompanhando as publicações no site concursos.epbazi.com.br.

14.8. As despesas relativas à participação do candidato no Concurso e à apresentação para posse e exercício correrão a expensas do próprio candidato.

14.9. É vedada a inscrição neste Concurso Público de quaisquer membros da Comissão de Concurso Público, tanto da Prefeitura do Município de Marema – SC como da EPBAZI, bem como de seus parentes até 2º grau.



ESTADO DE SANTA CATARINA
MUNICÍPIO DE MAREMA

14.10. Na ocorrência de inscrição de parente, o membro da comissão deverá afastar-se e ser substituído por outro a ser designado através de Decreto.

14.11. Os cadernos de provas escrita dos candidatos ausentes e dos candidatos que se recusarem em levar, serão incinerados imediatamente pela EPBAZI, e os demais apontamentos, serão mantidos por um período de 06 (seis) meses após homologação do resultado, quando serão também incinerados, com registro em ata.

14.12. A Comissão do Concurso Público da Prefeitura do Município de Marema - SC e da EPBAZI poderão justificadamente, alterar as normas previstas nos itens deste edital e seus desdobramentos, desde que com a finalidade de preservar o bom andamento do certame.

14.13. Os casos omissos e os casos duvidosos serão resolvidos conjuntamente, em caráter irrecurável, pela Comissão do Concurso Público da Prefeitura do Município de Marema – SC e da EPBAZI.

14.14. São partes integrantes deste edital os seguintes anexos:

Anexo I – Atribuições dos Cargos;

Anexo II – Conteúdo Programático;

Anexo III– Requerimento de Vaga de Deficiente e Condição Especial para Realizar a prova;

Anexo IV – Modelo de Requerimento para Recurso.

Anexo V – Modelo de Requerimento de contagem de pontos da Prova de Títulos;

Anexo VI – Modelo de Declaração de Hipossuficiência Financeira;

Anexo VII – Modelo de Declaração de Doador de Sangue ou Medula;

Anexo VIII – Modelo de Declaração de Acúmulo de Cargo;

Anexo IX – Modelo de Declaração de Penalidade;

Anexo X – Modelo de Declaração de Grau Parentesco.

Marema - SC, 14 de março de 2019.

ADILSON BARELLA
Prefeito Municipal



ESTADO DE SANTA CATARINA
MUNICÍPIO DE MAREMA

ANEXO I

1. ATRIBUIÇÕES DOS CARGOS CARGA HORÁRIA E REMUNERAÇÃO

Cargo	Carga horária semanal	Remuneração (R\$)	Atribuições
Agente Administrativo	40	1.341,56	Coordenar e executar trabalhos relacionados com a organização e atualização dos arquivos e fichários; Redigir instruções, ordens de serviço, minutas de cartas, ofícios, memorandos e atos administrativos sobre assuntos do órgão; Minutar contratos em geral; Auxiliar na aquisição e suprimento de material permanente e de consumo, divulgação de editais e outras atividades correlatas; Fazer anotações nas fichas, nos livros e nos exemplares de ocorrências em geral; Colaborar na redação de relatórios anuais e parciais atendendo exigências do órgão; Expedir atestados, lavrar termos de posse, apostilas, certidões e termos de ocorrência em geral; a simplificar o trabalho e a redução do custo das operações; Realizar registros em geral; Providenciar os serviços de reprografia e multiplicação de documentos; Secretariar autoridades de hierarquia superior, taquigrafando, redigindo expedientes relacionados as suas atividades; Preparar documentos necessários para o funcionamento do órgão; Sugerir métodos e processos de trabalho para simplificação, recebimento, classificação, registro, guarda, codificação, tramitação e conservação de documentos, processos e papéis; Operar aparelhos de processamento de dados e outros equipamentos eletrônicos; Executar outras atividades correlatas; Operador de sistemas.
Agente de Combate a Endemias	40	1.341,56	Executar o plano de combate aos vetores: Dengue, leishmaniose; chagas, eishmaniose, etc; Palestras, dedetização, limpeza e exames; Realizar pesquisa de triatomíneos em domicílios em áreas endêmicas; Realizar identificações e eliminações de focos e/ou criadouros de Aedes Aegypti e Aedes Albopictus em imóveis; Implantar a vigilância entomológica em municípios não infestados pelo Aedes Aegypti; Realizar levantamento, investigação e/ou monitoramento de flebotomíneos no município, conforme classificação epidemiológica para leishmaniose visceral; Prover sorologia de material coletado em carnívoros e roedores para detecção de circulação de peste em áreas focais; Realizar borrifação em domicílios para controle de triatomíneos em área endêmica; Executar tarefas conforme orientações do Ministério da Saúde, Secretaria Estadual de Saúde e Secretaria Municipal de Saúde. Realizar tratamento de imóveis com focos de mosquito, visando o controle da dengue;



ESTADO DE SANTA CATARINA
MUNICÍPIO DE MAREMA

			Realizar exames coprocópicos para controle de esquistossomose e outras helmintoses em áreas endêmicas; Palestrar em escolar e outros seguimentos; Dedetizar para combater ao Dengue e outros insetos; Desempenhar outras funções em conformidade com as Portarias do Ministério da Saúde e Vigilância Sanitária; Executar tarefas conforme orientações do Ministério da Saúde, Secretaria Estadual de Saúde e Secretaria Municipal de Saúde.
Auxiliar de Serviços Gerais Masculino	40	1.193,87	Zelar pela manutenção das instalações, mobiliários e equipamentos do órgão. Executar trabalhos braçais; Executar serviços de limpeza nas dependências internas e externas do órgão, jardins, garagens e seus veículos.
Auxiliar de Serviços Gerais Feminino	40	1.193,87	Executar serviços auxiliares de limpeza, revisão e acondicionamento das peças e lubrificação das máquinas. Manter em condições de funcionamento os equipamentos de proteção contra incêndios ou quaisquer outras relativas à segurança do órgão. Executar serviços de copa, cozinha, com atendimento aos servidores e alunos. Requisitar material necessário aos serviços; Processar cópia de documentos. Encarregar-se da abertura e fechamento das dependências do órgão. Executar serviços de conservação e limpeza de edifícios, instalações e mobiliário, jardinagem, limpeza de ruas, praças e cemitérios municipais, além de outras atividades correlatas de natureza operacional; Encarregar-se da limpeza e polimento de veículos e máquinas. Relatar as anormalidades verificadas. Carregar e descarregar veículos em geral; Transportar, arrumar, elevar mercadorias, materiais de construção em geral e outros; Fazer mudanças; Proceder na abertura de valas; Efetuar serviços de capinas em geral; Varrer, escovar, lavar e remover lixo e detritos das ruas e prédios municipais; Proceder a limpeza em dependências públicas municipais; Recolher lixo à domicílio, operando nos caminhões de asseio público; Auxiliar em tarefas de construção, calçamento e pavimentação em geral; Preparar argamassas; Auxiliar no recebimento, entrega, pesagem, contagem de materiais; Auxiliar em serviços de abastecimento de veículos; Aplicar inseticidas e fungicidas; Auxiliar em serviços simples de jardinagem; Cuidar de árvores frutíferas; Proceder a apreensão de animais soltos nas vias públicas; Quebrar e britar pedras; Executar o trabalho manual no local de operação de máquinas; Executar outras tarefas afins, de acordo com as necessidades



ESTADO DE SANTA CATARINA
MUNICÍPIO DE MAREMA

			peculiares do órgão.
Enfermeiro(a)	40	5.050,67	<p>Participar no planejamento, execução e avaliação de planos e programas de saúde.</p> <p>Participar da formulação das normas e diretrizes gerais dos programas de saúde desenvolvidas pela Instituição.</p> <p>Formular normas e diretrizes específicas de enfermagem.</p> <p>Organizar e dirigir serviços de enfermagem e suas atividades na Instituição.</p> <p>Fazer consultoria, auditoria e emitir pareceres sobre a matéria de enfermagem.</p> <p>Desenvolver atividades de supervisão em todos os níveis assistenciais.</p> <p>Prestar assessoria quando solicitado.</p> <p>Desenvolver educação continuada de acordo com as necessidades identificadas.</p> <p>Promover a avaliação periódica da qualidade da assistência de enfermagem prestada.</p> <p>Participar do planejamento e prestar assistência em situações de emergência e de calamidade pública, quando solicitado.</p> <p>Realizar consulta de enfermagem e prescrever a assistência requerida.</p> <p>Fazer notificação de doenças transmissíveis.</p> <p>Participar das atividades de vigilância epidemiológica.</p> <p>Dar assistência de enfermagem no atendimento às necessidades básicas do indivíduo, família e à comunidade de acordo com os programas estabelecidos pela Instituição.</p> <p>Identificar e preparar grupos da comunidade para participar de atividades de promoção e prevenção da saúde.</p> <p>Participar de programas de saúde desenvolvidos pela comunidade.</p> <p>Promover e participar de atividades de pesquisa operacional e estudos epidemiológicos.</p> <p>Elaborar informes técnicos para divulgação.</p> <p>Colaborar no desenvolvimento das atividades com a saúde ocupacional da Instituição em todos os níveis de atuação.</p> <p>Planejar, gerenciar, coordenar e avaliar as ações desenvolvidas pelos Agentes Comunitários de Saúde;</p> <p>Supervisionar, coordenar e realizar atividades de qualificação e educação permanente dos Agentes Comunitários de Saúde, com vistas ao desempenho de suas funções;</p> <p>Facilitar a relação entre os profissionais da Unidade Básica de Saúde e Agentes Comunitários de Saúde, contribuindo para a organização da demanda referenciada;</p> <p>Realizar consultas e procedimentos de enfermagem na Unidade Básica de Saúde e, quando necessário, no domicílio e na comunidade;</p> <p>Solicitar exames complementares e prescrever medicações, conforme protocolos ou outras normativas técnicas estabelecidas pelo gestor municipal, observadas as disposições legais da profissão;</p> <p>Organizar e coordenar grupos específicos de indivíduos e famílias em situação de risco da área de atuação dos Agentes Comunitários de Saúde;</p> <p>Participar do gerenciamento dos insumos necessários para o</p>



ESTADO DE SANTA CATARINA
MUNICÍPIO DE MAREMA

			<p>adequado funcionamento da Unidade Básica.</p> <p>Realizar assistência integral (promoção e proteção da saúde, prevenção de agravos, diagnóstico, tratamento, reabilitação e manutenção da saúde) aos indivíduos e famílias na Unidade de Saúde e, quando indicado ou necessário, no domicílio e/ou nos demais espaços comunitários (escolas, associações etc), em todas as fases do desenvolvimento humano: infância, adolescência, idade adulta e terceira idade;</p> <p>Conforme protocolos ou outras normativas técnicas estabelecidas pelo gestor municipal ou do Distrito Federal, observadas as disposições legais da profissão, realizar consulta de enfermagem, solicitar exames complementares e prescrever medicações;</p> <p>Planejar, gerenciar, coordenar e avaliar as ações desenvolvidas pelos Agentes Comunitários de Saúde;</p> <p>Supervisionar, coordenar e realizar atividades de educação permanente dos Agentes Comunitários de Saúde e da equipe de enfermagem;</p> <p>Contribuir e participar das atividades de Educação Permanente do Auxiliar de Enfermagem, Auxiliar de Consultório e Técnico em Consultório Dentário;</p> <p>Participar do gerenciamento dos insumos necessários para o adequado funcionamento da Unidade de Saúde;</p> <p>Desempenhar outras tarefas afins;</p> <p>Realizar todas as atividades pertinentes a categoria profissional;</p>
Médico	40	11.157,79	<p>Realizar atendimento ambulatorial.</p> <p>Realizar todas as atividades pertinentes a categoria profissional.</p> <p>Participar dos programas de atendimento à populações atingidas por calamidades públicas.</p> <p>Integrar-se com a execução dos trabalhos de vacinação e saneamento.</p> <p>Realizar estudos e inquéritos sobre os níveis de saúde das comunidades e sugerir medidas destinadas à solução dos problemas levantados.</p> <p>Participar da elaboração e execução dos programas de erradicação e controle de endemias na área respectiva.</p> <p>Participar das atividades de apoio médico-sanitário das Unidades Sanitárias da Secretaria da Saúde.</p> <p>Emitir laudos e pareceres, quando solicitado.</p> <p>Participar de eventos que visem seu aprimoramento técnico-científico e que atendam os interesses da Instituição.</p> <p>Fornecer dados estatísticos de suas atividades.</p> <p>Participar de treinamento para pessoal de nível auxiliar médio e superior.</p> <p>Proceder à notificação das doenças compulsórias à autoridade sanitária local.</p> <p>Prestar à população assistência médica especializada, através de diagnóstico, Tratamento, prevenção de moléstias e educação sanitária.</p> <p>Opinar a respeito da aquisição de aparelhos, equipamentos e materiais a serem utilizados no desenvolvimento de serviços relacionados a sua especialidade.</p> <p>Realizar assistência integral (promoção e proteção da saúde, prevenção de agravos, diagnóstico, tratamento, reabilitação e</p>



ESTADO DE SANTA CATARINA
MUNICÍPIO DE MAREMA

			<p>manutenção da saúde) aos indivíduos e famílias em todas as fases do desenvolvimento humano: infância, adolescência, idade adulta e terceira idade;</p> <p>Realizar consultas clínicas e procedimentos na Unidade e , quando indicado ou necessário, no domicílio e/ou nos demais espaços comunitários (escolas, associações etc);</p> <p>Realizar atividades de demanda espontânea e programada em clínica médica, pediatria, gineco obstetria, cirurgias ambulatoriais, pequenas urgências clínico-cirúrgicas e procedimentos para fins de diagnósticos;</p> <p>Encaminhar, quando necessário, usuários a serviços de média e alta complexidade, respeitando fluxos de referência e contra referência locais, mantendo sua responsabilidade pelo acompanhamento do plano terapêutico do usuário, proposto pela referência;</p> <p>Indicar a necessidade de internação hospitalar ou domiciliar, mantendo a responsabilização pelo acompanhamento do usuário;</p> <p>Contribuir e participar das atividades de Educação Permanente dos Agentes Comunitários de Saúde, Auxiliares de Enfermagem, Auxiliar de Consultório e Técnico em consultório Dentário;</p> <p>Participar do gerenciamento dos insumos necessários para o adequado funcionamento da Unidade de Saúde;</p> <p>Desempenhar outras tarefas afins;</p> <p>Realizar todas as atividades pertinentes a categoria profissional.</p>
Motorista	40	1.824,35	<p>Dirigir veículos oficiais, transportando materiais e equipamentos;</p> <p>Dirigir máquinas e equipamentos rodoviários, automóveis, caminhões e outros veículos destinados ao transporte de passageiros e cargas;</p> <p>Zelar pelo abastecimento, conservação e limpeza do veículo sob sua responsabilidade;</p> <p>Efetuar pequenos reparos no veículo sob sua responsabilidade;</p> <p>Comunicar ao chefe imediato a ocorrência de irregularidades ou avarias com a viatura sob sua responsabilidade;</p> <p>Proceder ao controle contínuo de consumo de combustível, lubrificantes e manutenção em geral;</p> <p>Proceder ao mapeamento de viagens, identificando o usuário, tipo de carga, seu destino, quilometragem, horários de saída e chegada;</p> <p>Auxiliar na carga e descarga do material ou equipamento;</p> <p>Tratar os passageiros com respeito;</p> <p>Manter atualizado o documento de habilitação profissional e do veículo;</p> <p>Recolher máquinas, equipamentos rodoviários e veículos à garagem quando concluído o serviço do dia;</p> <p>Manter máquinas e equipamentos rodoviários e veículos em perfeitas condições de funcionamento;</p> <p>Fazer reparos de urgência;</p> <p>Zelar pela conservação dos veículos, máquinas e equipamentos rodoviários que lhe forem confiados;</p> <p>Providenciar no abastecimento de combustível, água e lubrificação;</p> <p>Comunicar ao seu superior imediato qualquer anomalia no funcionamento dos veículos, máquinas e equipamentos;</p>



ESTADO DE SANTA CATARINA
MUNICÍPIO DE MAREMA

			Executar outras tarefas correlatas.
Operador de Máquinas	40	2.059,40	<p>Providenciar a lavagem, o abastecimento e a lubrificação da máquina;</p> <p>Efetuar pequenos reparos na máquina sob sua responsabilidade;</p> <p>Operar máquinas como: trator de esteira, perfuratriz, motoniveladora, retroescavadeira, trator de rodas, escavadeira hidráulica, rolo compactador, e similares;</p> <p>Comunicar ao chefe imediato a ocorrência de irregularidades ou avarias com a máquina sob sua responsabilidade;</p> <p>Proceder ao controle contínuo de consumo de combustível, lubrificação e manutenção em geral;</p> <p>Proceder ao mapeamento dos serviços executados, identificando o tipo de serviço, o local e a carga horária;</p> <p>Manter atualizada a sua carteira nacional de habilitação e a documentação da máquina;</p> <p>Efetuar os serviços determinados, registrando as ocorrências;</p> <p>Realizar com zelo e perícia os trabalhos que lhe forem confiados;</p> <p>Executar terraplenagens, nivelamentos, abaulamentos, abrir valetas e cortar taludes;</p> <p>Prestar serviços de reboque;</p> <p>Realizar serviços agrícolas com tratores,</p> <p>Operar com rolo compressor;</p> <p>Dirigir máquinas e equipamentos rodoviários;</p> <p>Efetuar ligeiros reparos quando necessários;</p> <p>Providenciar o abastecimento de combustível, água e lubrificantes na máquina sob sua responsabilidade;</p> <p>Zelar pela conservação das máquinas, sob sua responsabilidade;</p> <p>Comunicar ao seu superior qualquer anomalia ao funcionamento da máquina;</p> <p>Executar outras tarefas correlatas.</p>
Professor de Inglês	20	1.551,40	<p>Possuir formação de educador, conhecimento do conteúdo, capacidade de trabalho e habilidades metodológicas-didáticas;</p> <p>Testemunhar idoneidade moral e social, demonstrando maturidade no trabalho com os alunos;</p> <p>) Seguir as diretrizes educacionais do estabelecimento e da Secretaria Municipal de Educação, Cultura, Desporto e Turismo, comprometendo-se na integração das ações pedagógicas e na consecução dos fins e objetivos;</p> <p>) Ministras aulas garantindo a efetivação do processo ensino-aprendizagem do Projeto Pedagógico da Unidade Escolar;</p> <p>) Executar o trabalho diário de forma a se vivenciar um clima de respeito mútuo e de relações que conduzam à aprendizagem;</p> <p>) Elaborar programas, planos de curso e planos de aula no que for de sua competência, de conformidade com as diretrizes metodológicas da Escola e com a legislação pertinente;</p> <p>) Avaliar o desempenho dos alunos, atribuindo-lhes notas ou conceitos nos prazos fixados;</p> <p>Manter com os colegas, o espírito de colaboração e solidariedade indispensáveis à eficiência da obra educativa;</p> <p>) Cooperar com os Serviços de Orientação Educacional e Supervisão Escolar, no que lhe competir;</p> <p>) Promover experiências de ensino-aprendizagem diversificadas</p>



ESTADO DE SANTA CATARINA
MUNICÍPIO DE MAREMA

			<p>para atender diferenças individuais; Promover recuperações preventivas e/ou atividades de complementação, aperfeiçoamento e aprofundamento, conforme exigências dos diagnósticos de avaliações;</p> <p>) Colaborar e comparecer pontualmente às aulas, festividades, reuniões pedagógicas, conselho de classe, atividades extra-classe, treinamentos, palestras e outras promoções, desde que convocado pela Direção da Escola ou pela Secretaria Municipal de Educação, Cultura, Desporto e Turismo; Cumprir e fazer cumprir fielmente os horários e calendário escolar; Zelar pela disciplina dentro e fora da sala de aula, tratando os alunos com urbanidade; Realizar com clareza, precisão e presteza, toda escrituração referente à execução da programação, 33 referente 33 e aproveitamento dos alunos;</p> <p>) Propiciar condições para a manutenção da saúde física e psíquica dos alunos; Zelar pela conservação, limpeza e o bom nome da Escola, bem como a conservação dos bens materiais;</p> <p>) Advertir, repreender e encaminhar aos serviços competentes, casos de indisciplina ocorridos; Participar e/ou organizar reuniões com os pais de seus alunos;</p> <p>) Acompanhar o desenvolvimento dos alunos e comunicar as ocorrências à Direção ou ao Serviço de Orientação Educacional; Executar as normas estabelecidas no Regimento Escolar, nas diretrizes emanadas dos órgãos superiores e na legislação federal, estadual e municipal pertinente;</p> <p>) Desempenhar outras tarefas relativas à docência.</p>
Telefonista	40	1.476,60	<p>Operar centrais telefônicas, troncos e ramais; Orientar e emitir pareceres sobre os serviços referentes a centrais telefônicas; Atender as chamadas internas e externas, localizando pessoas quando solicitadas; Controlar e auxiliar as ligações de telefone automático; Prestar informações gerais relacionadas com o órgão; Manter registro de ligações a longa distância; Receber e transmitir mensagens pelo telefone; Comunicar ao chefe imediato os defeitos verificados nos ramais e mesa; Fornecer dados para elaboração de expedientes à empresa concessionária dos serviços telefônicos, a respeito de mudança, instalação, retirada, defeito, etc.; Propor normas de serviços e remodelação de equipamento; Executar tarefas semelhantes.</p>
Vigia	40	1.341,56	<p>Manter vigilância em geral. Controlar a entrada e saída de pessoas e veículos no recinto de trabalho, exigindo, quando for o caso, identificação ou autorização para o ingresso. Relatar anormalidades verificadas. Requisitar reforço policial, quando necessário, dando ciência do</p>



ESTADO DE SANTA CATARINA
MUNICÍPIO DE MAREMA

			fato ao chefe imediato. Verificar, após o expediente normal do órgão, o fechamento de janelas e portas. Desenvolver outras tarefas semelhantes.
--	--	--	---



ESTADO DE SANTA CATARINA
MUNICÍPIO DE MAREMA

ANEXO II – Conteúdo Programático

1. CONTEÚDO PROGRAMÁTICO – NÍVEL SUPERIOR

1.1. PROVA DE CONHECIMENTOS GERAIS

1.1.1. LÍNGUA PORTUGUESA.

Leitura e interpretação escrita e visual. Semântica e figuras de linguagem. Fonologia: ditongos crescentes e decrescentes, orais e nasais; tritongo oral e nasal e hiato. Dígrafos e Dífono. Classes morfológicas. Sintaxe do período simples e composto. Regras da nova ortografia. Regência nominal e verbal. Concordância nominal e verbal. Colocação pronominal. Texto jornalístico e publicitário. Figuras de Linguagem e de Pensamento.

1.1.2. CONHECIMENTOS GERAIS

Aspectos da História, Geografia, Atualidades, Cultura, Cinema, Artes, tecnologia, Economia, e organização política do mundo, do Brasil, de Santa Catarina e do Município. Ciências naturais e meio ambiente. Constituição Federal (Dos Princípios Fundamentais; Dos Direitos e Garantias Fundamentais; Da Organização do Estado; Da Organização dos Poderes). Lei Orgânica Municipal, Lei Federal 8.429/92.

1.1.3. MATEMÁTICA

Números e Álgebra: números reais, números complexos, sistemas lineares, matrizes e determinantes, progressão aritmética, progressão geométrica. Polinômios. Equações e inequações. Exponenciais, logarítmicas e modulares. Grandezas e medidas: medidas de área, medidas de volume, medidas de informática, medidas de energia, trigonometria. Funções: função afim, função quadrática, função polinomial, função exponencial, função logarítmica, função trigonométrica, função modular. Geometrias: geometria plana, geometria espacial. Tratamento da informação: análise combinatória, estudo das probabilidades, estatística, matemática financeira.

1.2. CONHECIMENTOS ESPECÍFICOS

ENFERMEIRO

Regulamentação da profissão e Código de Ética; Diretrizes operacionais do pacto pela Saúde; Atenção Básica; Estratégia Saúde da Família; Programa Nacional de Imunização: Tipos de vacinas, Composição, conservação- rede de frio, indicação e contraindicação, prazo de validade após abertura do frasco, doses e vias de administração), Planejamento, Organização e operacionalização de Campanhas, bloqueios e intensificações de vacinas.- Administração e Gerência de Serviços de Saúde e de Enfermagem em Saúde Coletiva: Administração de medicação; esterilização de material; Consulta de enfermagem; procedimentos de enfermagem;- Assistência Integral à Saúde da Criança: avaliação do crescimento e desenvolvimento, aleitamento materno, alimentação básica infantil, desnutrição, Controle de Doenças Diarreicas, infecções respiratórias agudas;- Assistência integral à Saúde do Adolescente;- Assistência Integral à Saúde da Mulher: Programa Nacional de Prevenção do Câncer de Mama Cérvico-Uterino;- Assistência Integral à Saúde do Adulto e do Idoso: Assistência aos portadores de doenças Crônico Degenerativas Programa Nacional de atenção ao Diabético e ao Hipertenso;- Assistência



ESTADO DE SANTA CATARINA
MUNICÍPIO DE MAREMA

Integral à Saúde do Trabalhador: Legislação, Patologias;- Assistência Integral à Saúde do Portador de Sofrimento Mental;- Noções básicas de psicopatologia e psicofarmacologia;- Assistência Integral à Saúde do Portador de Doenças Transmissíveis: Programa de prevenção e Assistência em Doenças Sexualmente Transmissíveis - DST; AIDS;- Epidemiologia: Indicadores de saúde; Legislação; patologias; Programa Nacional de Controle da Tuberculose e Programa Nacional de Controle da Hanseníase.- Medidas de proteção ambiental, coletiva e individual: Limpeza, desinfecção, descontaminação;- Educação em Saúde.-.Legislação do SUS e saúde em geral. Atribuições do cargo.

MÉDICO

Medidas de saúde coletiva e indicadores de saúde; Estudos epidemiológicos; Vigilância Epidemiológica; Agravos à Saúde; A reforma sanitária; Sistema Único de Saúde; Política Nacional de Atenção Básica; Pacto pela Saúde; Fundamentos e práticas em atenção primária à Saúde e Medicina de Família e Comunidade: Ética médica, atestados, certificados e registros; Epidemiologia Clínica, estudos científicos, medicina baseada em evidências; Promoção da saúde e prevenção de doença; Rastreamento das principais neoplasias; Assistência à Saúde: Promoção e proteção à saúde da criança, da mulher, do adolescente, do adulto e do idoso; Cuidados do recém-nascido normal e condução da puericultura; Assistência à gestação, parto e puerpério normais; Diagnóstico e manejo das afecções mais prevalentes na Atenção Primária. Política Nacional de Humanização; Processo saúde – doença. Noções de saneamento básico. Doenças transmissíveis evitáveis por vacinação. Doenças endêmicas no Brasil. Noções de vigilância epidemiológica. Planejamento e programação local de saúde. Doenças de Notificação Compulsória. Políticas públicas de saúde no Brasil; Código de ética da Medicina. Diretrizes básicas do Sistema Único de Saúde; Organização dos Serviços de Saúde no Brasil; Política de Saúde: Legislação referente ao SUS. Código de Ética Médica. Preenchimento da declaração de óbito. Programa Nacional de Imunização: Tipos de vacinas, Composição, conservação-rede de frio, indicação e contra-indicação, prazo de validade após abertura do frasco, doses e vias de administração), bloqueios e intensificações de vacinas. Procedimentos médicos: Pequenas cirurgias, suturas, sondagem, administração de medicamento; curativos; Assistência Integral à Saúde da Criança: avaliação do crescimento e desenvolvimento, aleitamento materno, alimentação básica infantil, desnutrição, Controle de Doenças Diarreicas, infecções respiratórias agudas; Assistência integral à Saúde do Adolescente; Assistência Integral à Saúde da Mulher: Programa Nacional de Prevenção do Câncer de Mama Cérvico - Uterino; Assistência Integral à Saúde do Adulto e do Idoso: Assistência aos portadores de doenças Crônico Degenerativas Programa Nacional de atenção ao Diabético e ao Hipertenso; Assistência Integral à Saúde do Trabalhador: Legislação, Patologias; Assistência Integral à Saúde do Portador de Sofrimento Mental; Noções básicas de psicopatologia e psicofarmacologia; Assistência Integral à Saúde do Portador de Doenças Transmissíveis: Programa de prevenção e Assistência em Doenças Sexualmente Transmissíveis - DST; AIDS; Epidemiologia: Indicadores de saúde; Legislação; patologias; Programa Nacional de Controle da Tuberculose e Programa Nacional de Controle da Hanseníase. Doenças de Notificação Compulsória; Medidas de proteção ambiental, coletiva e individual: Limpeza, desinfecção, descontaminação; Educação em Saúde. Conhecimento geral e



ESTADO DE SANTA CATARINA
MUNICÍPIO DE MAREMA

específico sobre clínica médica: Exames de imagem; Cardiologia: Angina Pectoris, infarto agudo do miocárdio, hipertensão arterial sistemática; Pneumologia: pneumonia, broncopneumonia, doença pulmonar obstrutiva crônica; Hematologia: anemias, leucoses e linfomas. Gastroenterologia: esofagite, gastrite, úlcera péptica, doenças inflamatórias intestinais, pancreatite, cirrose hepática; Doenças da tireóide; Urgências clínicas: ICC; edema agudo do pulmão, crise hipertensiva e pressão alta, asma brônquica, hemorragia digestiva alta, insuficiência hepática, IRA, cólica renal, embolia. Endocrinologia: diabetes melitus tipo 1 e 2, doenças da tireóide, distúrbios do eixo hipotálamo-hipófiseadrenal; Nefrologia: malformações e infecções do trato urinário, litíase urinária; Cardiologia: hipertensão arterial sistêmica, insuficiência cardíaca congestiva, endocardite infecciosa, taquiarritmias, bradiarritmias, doença arterial coronariana; Dermatologia: infecções e neoplasias cutâneas, doenças auto-imunes que acometem a pele e anexos; Imunologia: doenças reumáticas; Pneumologia: infecções e neoplasias do trato respiratório, doença pulmonar obstrutiva crônica, asma brônquica; Infectologia, Hematologia: anemias carenciais, anemias hemolíticas, leucoses; Nutrologia: obesidade, anorexia nervosa, bulimia, desnutrição; Gastroenterologia: doenças pépticas, neoplasias do trato digestivo, hepatites, etilismo; Intoxicação e envenenamento; Adinamia circulatória aguda; Insuficiência respiratória aguda; Restauração Hemodinâmica; Politraumatismo; Abdômen agudo; Estado de inconsciência; Queimaduras; Distúrbios hídrico-eletrolíticos e ácidos-básicos; Enfermidades do aparelho geritourinário; Doenças reumáticas; Doenças neurológicas; Avitaminoses; Ortopedia.

PROFESSOR DE INGLÊS

Lei de Diretrizes e Bases da Educação Nacional (LDB) – Lei nº 9.394/1996. Estatuto da Criança e do Adolescente – Lei nº 8.069/1990. Plano Nacional de Educação – PNE. História da Educação. Teoria e Prática da Educação. Conhecimentos Político-Pedagógicos: função social e política da escola, perspectiva crítica e perspectiva neoliberal. Gestão democrática e autonomia na organização do trabalho escolar. Colegiados escolares. Projetos político-pedagógicos. A educação básica no Brasil: acesso, permanência, inclusão e fracasso escolar. A organização da educação básica. Princípios e fins da educação nacional. Metodologia do ensino da língua estrangeira. Proposta curricular da língua estrangeira moderna. O ensino de língua para a comunicação. Dimensões comunicativas no ensino de inglês. Construção da leitura e escrita da língua estrangeira. A linguagem oral do inglês. Aspectos gramaticais da língua inglesa. Parâmetros Curriculares Nacionais – Língua Inglesa. Compreensão de texto. Preposições. Pronomes. Comparação de adjetivos. Superlativos. Todos os tempos verbais e formas afirmativa, negativa e interrogativa. Verbos regulares e irregulares (Passado). Atualidades Profissionais. Atribuições do cargo.



ESTADO DE SANTA CATARINA
MUNICÍPIO DE MAREMA

2. CARGOS DE NÍVEL MÉDIO

2.1. Conhecimentos Gerais comum a todos os cargos de nível fundamental

2.1.1. MAREMA: a) Histórico; b) Aspectos econômicos; c) Aspectos geográficos. Referências Bibliográficas: - www.marema.sc.gov.br.

2.1.2. Constituição Federal (Dos Princípios Fundamentais; Dos Direitos e Garantias Fundamentais; Da Organização do Estado; Da Organização dos Poderes). Lei Orgânica Municipal, Lei Federal 8.429/92.

2.2. PORTUGUÊS

Compreensão e interpretação de frase, palavra ou texto. Encontros vocálicos e consonantais. Ortografia: divisão silábica, pontuação, uso do hífen, acentuação gráfica, crase, uso dos Porquês, mas e mais, bem e bom, mal e mau, uso de x, ch, ss, s, sc, ç, g, j. Morfologia: processos de formação de palavras, as 10 classes de palavras (artigo, adjetivo, advérbio, pronome, preposição, substantivo, verbo, conjunção, numeral, interjeição), flexões, conjugação verbal, sentido próprio e figurado. Sintaxe: sintaxe da oração e do período composto, voz passiva e ativa, concordância nominal e verbal, regência nominal e verbal, colocação pronominal. Semântica: relações de significados entre palavras e orações, polissemia, sinônimo, antônimo, homônimos e parônimos, figuras de linguagem, conotação, denotação. Fonologia: fonemas e letras, sílabas, encontros consonantais e vocálicos (ditongo, tritongo, hiato...). Literatura: períodos e estilos da literatura brasileira, estilos dos escritores, gêneros literários. As questões de Língua Portuguesa, assim com aquelas das demais áreas (descritas neste ANEXO), serão elaboradas sob as normas ortográficas do Decreto nº 6.583, de 29 de março de 2008, que promulga o Acordo Ortográfico da Língua Portuguesa, assinado em Lisboa, em 16 de dezembro de 1990.

2.3. MATEMÁTICA

Operações fundamentais. Números fracionários, mínimo múltiplo comum e máximo divisor comum. Potenciação. Operações com frações. Sistema de medidas decimais: metro, metro quadrado e cúbico, litro, grama. Unidades de comprimento. Medidas de área. Medidas de Volume. Média Aritmética: Simples e ponderada. Regra de três: simples e composta. Juros: simples e composto. Razão e Proporção. Porcentagem. Equações e Inequações de 1º e 2. Grau, Logarítmicas, Exponenciais e Trigonométricas. Transformação em dias, horas, minutos e segundos. Probabilidades. Resolução de problemas. Raciocínio Lógico. Geometria: Forma, perímetro, área, volume, ângulo e Teorema de Pitágoras. Geometria analítica. Logaritmos. Progressão aritmética. Progressão geométrica. Análise combinatória. Sistema Monetário Brasileiro. Matrizes. Raízes. Polinômios. Binômios. Fatorial.

2.4. CONHECIMENTOS ESPECÍFICOS

AGENTE ADMINISTRATIVO

Reformas da administração pública. Modelos organizacionais e sua evolução no Brasil e no Mundo. Governança Pública. Lei Federal nº 8.112/1990. Lei Federal no 12.527/2011 e Decreto Federal nº 7.724/2012. Lei Federal n o 8.666/93. Lei Federal 10520/2002. Lei Federal n o 9.784/99. Decreto Federal n o 6.944/2009. Lei Complementar Federal 101/2000. Constituição Federal. Lei Complementar Federal 123/2006 atualizada. Responsabilidade civil da Administração. Controle da Administração Pública: conceito, tipos e formas de controle; controle interno e externo; controle parlamentar; controle pelos tribunais de contas; controle jurisdicional; meios de controle jurisdicional. Princípios Básicos da Administração Pública. Política de Recursos Humanos; Noções Básicas de Processos e Procedimentos Licitatórios; Noções de Gestão Pública; - Lei de Responsabilidade Fiscal (Lei Complementar Federal 101/2000); Matéria Administrativa: administração direta e indireta; autarquias, fundações públicas; sociedades de



ESTADO DE SANTA CATARINA
MUNICÍPIO DE MAREMA

economia mista. Atos administrativos: conceito, requisitos, elementos, pressupostos e classificação; vinculação e discricionariedade; revogação e invalidação. Licitação: conceito, finalidades, princípios e objeto; obrigatoriedade, dispensa, inexigibilidade e vedação; modalidades; procedimento, revogação e anulação; sanções penais; normas gerais de licitação. Contratos administrativos: conceito, peculiaridades e interpretação; formalização; execução; inexecução, revisão e rescisão. Agentes Públicos: servidores públicos; organização do serviço público; normas constitucionais concernentes aos servidores públicos; direitos e deveres dos servidores públicos; responsabilidades dos servidores públicos, nomeações e exonerações, concessão de vantagens; Serviços públicos: conceito e classificação; regulamentação e controle; requisitos do serviço e direitos do usuário; competências para prestação do serviço; serviços delegados a particulares; concessões, permissões e autorizações; convênios e consórcios administrativos. Domínio público: conceito e classificação dos bens públicos; administração, utilização e alienação dos bens públicos; imprescritibilidade, impenhorabilidade e não oneração dos bens públicos; aquisição de bens pela Administração; terras públicas; águas públicas; patrimônio histórico; proteção ambiental. Organização do Estado Brasileiro; Administração Pública. Administração Direta e Administração Indireta. Atos Administrativos. Licitação. Contratos. Bens Públicos. Servidores Públicos. Serviço Público. Poder de Polícia. Controle na Administração Pública. Liderança. Trabalho em equipe. Qualidade de vida no trabalho. Manual de redação oficial da Presidência da República. Atribuições do Cargo.



ESTADO DE SANTA CATARINA
MUNICÍPIO DE MAREMA

3 - CARGOS DE NÍVEL FUNDAMENTAL

3.1. Conhecimentos Gerais comum a todos os cargos de nível fundamental

3.1.1. MAREMA: a) Histórico; b) Aspectos econômicos; c) Aspectos geográficos. Referências Bibliográficas: - www.marema.sc.gov.br.

3.1.2. LÍNGUA PORTUGUESA: Leitura e interpretação de textos. Gêneros e tipos textuais. Níveis de linguagem. As funções da linguagem: Significação das palavras. Regência nominal e verbal. Concordância nominal e verbal. Ortografia. Acentuação. Sintaxe: termos essenciais da oração. Termos integrantes da oração. Termos acessórios da oração. Período composto e as orações coordenadas. As orações subordinadas.

3.1.3. MATEMÁTICA: Noções de cálculos, situações-problema para uso das operações básicas. Unidades de Medidas. Cálculo de área. Figuras Geométricas. Operações com números naturais: adição, subtração, multiplicação e divisão; grandezas e medidas; Medidas de tempo.

3.2. CONHECIMENTOS ESPECÍFICOS

AGENTE DE COMBATE A ENDEMIAS

Constituição Federal 1988 – Da Ordem Social; Seção II; da Saúde. Artigos 196, 197, 198, 199 e 200; Seres vivos de importância sanitária e seu controle: vírus, bactérias, algas, fungos, protozoários, vermes, artrópodes, roedores. Problemas de saúde pública: causas, consequências, soluções. Hidrologia: ciclo hidrológico, caracterização da água, uso múltiplo da água, qualidade da água, sistema de abastecimento de água. Sistema de esgoto e limpeza pública: sistema de esgoto, resíduos sólidos. Controle de qualidade ambiental: poluição, impacto ambiental, ecossistema, ecologia. Etiologia, ciclo de transmissão, prevenção e controle das seguintes doenças: raiva, dengue, malária, doença de chagas, leptospirose, esquistossomose. Noções básicas de Saneamento Ambiental e Epidemiológica. Noções básicas de saneamento básico. Dengue, Febre Amarela; Noções básicas sobre as doenças; Noções básicas sobre os vetores; Diretrizes básicas para controle vetorial; Atividades preconizadas; Métodos de controle vetorial; Ações do controle vetorial; Equipamentos utilizados no controle vetorial; Operacionalização do controle vetorial; Ações da vigilância sanitária no controle de vetores. Esquistossomose e Doença de Chagas; Noções básicas sobre as doenças; Noções básicas sobre os vetores. Endemias e Dengue: Definição, Histórico; Aspectos Biológicos do Vetor: Transmissão, Ciclo de Vida; Biologia do Vetor: Ovo, Larva, Pupa e Habitat; Medidas de Controle: Mecânico e Químico, Área de Risco. Febre Amarela, Zoonoses, Imunização, Leishmaniose, Leptospirose, Visitas Domiciliares, Educação Ambiental, Saúde Pública e Saneamento Básico, Vigilância Sanitária na área de alimentos, Hantavirose, Hepatites, Controle Qualidade da Água, Controle Qualidade da Água, Avaliação de Risco Ambiental e Sanitário. Doenças veiculadas pela água e alimentos. Ações de Educação e Vigilância à Saúde. Atribuições do cargo.

AUXILIAR DE SERVIÇOS GERAIS MASCULINO E FEMININO

Noções básicas de conservação e manutenção. Noções básicas de higiene e limpeza. Cuidados elementares com o patrimônio. Utilização de materiais e equipamentos de limpeza. Guarda e armazenagem de materiais e utensílios. Habilidades manuais no desempenho das tarefas: sequência correta das operações; uso correto de ferramentas, utensílios e equipamentos; utensílios e equipamentos; dosagem dos produtos para limpeza; Noções básicas de segurança e



ESTADO DE SANTA CATARINA
MUNICÍPIO DE MAREMA

higiene do trabalho. Relacionamento humano no trabalho. Importância da disciplina no trabalho. Simbologia dos produtos químicos e de perigo; Noções de operação de máquinas simples para limpeza e conservação do ambiente; Reciclagem de lixo; limpeza e higienização de prédios públicos, superfícies brancas e revestimentos cerâmicos; Noções de higiene e higiene no ambiente de trabalho; limpeza e higienização de banheiros e áreas comuns; armazenamento, cuidados de manuseio e destino do lixo. Noções de ética e cidadania; Regras de comportamento no ambiente de trabalho; regras de hierarquias no serviço público; regras básicas de comportamento profissional para o trato diário com o público interno e externo e colegas de trabalho; Zelo pelo patrimônio público; Noções de prevenção de acidentes de trabalho e incêndio; Execução de atividades afins, observando se a prática do dia a dia. Conhecimentos básicos inerentes às atividades do cargo. Materiais de limpeza e sua utilização. Destinação do lixo e reciclagem. Limpeza dos diferentes espaços. Conhecimentos teóricos e práticos relacionados a faxina, manipulação de alimentos, copa. Noções de alimentação, nutrição e grupos de alimentos; Recepção e armazenamento de materiais de limpeza. Controle de estoque e técnicas de armazenamento de alimentos; LEI FEDERAL Nº 8.069, DE 13 DE JULHO DE 1990 - Estatuto da Criança e Adolescente.

MOTORISTA

Legislação de trânsito: Código de Trânsito Brasileiro (Lei Federal nº 9.503 de 23/9/1997) e legislação complementar atualizada. Conceitos, definições e diretrizes. Sistema Nacional de Trânsito: disposições gerais, composição e competências. Normas gerais de circulação e conduta. Educação para o trânsito: conceito, propostas, responsabilidade dos órgãos competentes. Sinalização: objetivos, classificação, ordem de prevalência. Operação e fiscalização de trânsito. Veículos: Classificação. Características. Segurança. Equipamentos obrigatórios. Proibições. Transporte de cargas. Transporte Escolar. Transporte de Pacientes. Transporte de Emergência. Identificação. Registro de veículos. Licenciamento. Habilitação: Processo de habilitação. Carteira Nacional de Habilitação. Normas. Autorização e permissão para dirigir. Categorias. Exames. Aprendizagem. Expedição. Infrações. Penalidades: Advertências. Multa. Suspensão do direito de dirigir. Apreensão do veículo. Cassação da Carteira Nacional de Habilitação. Medidas administrativas. Processo administrativo. Cursos de reciclagem. Crimes de trânsito: Disposições gerais. Tipificação. Penalidades. Direção defensiva: Definição. Cuidados gerais ao dirigir. Riscos, perigos e acidentes. Manutenção periódica e preventiva do veículo. Cinto de segurança. Condutor. Ambiente e condições adversas para dirigir. Uso de álcool, drogas e medicamentos. Mecânica básica: Noções básicas de mecânica de automóveis. Comandos principais. Carroceria, motor e transmissão. Rodas, direção, freios, suspensão e sistema elétrico. Manual de instruções do veículo. Primeiros socorros: Noções básicas de primeiros socorros. Manutenção dos sinais vitais. Procedimentos emergenciais. Movimentação e transporte de emergência. Noções de ética e cidadania e outros conceitos inerentes às atribuições do cargo.

OPERADOR DE MÁQUINAS

Código de Trânsito Brasileiro – Lei nº 9.503, de 23 de Setembro de 1997, atualização e Legislação Complementar. Resoluções do CONTRAN. Noções de Manutenção, Conservação e Limpeza das Máquinas e Equipamentos de Trabalho. Utilização dos equipamentos apropriados para cada serviço específico. Cuidados necessários na utilização do equipamento com segurança. Utilização de Equipamentos de Proteção Individual necessários para o desempenho da função. Princípios de manutenção de veículos e máquinas. Tipos de óleos lubrificantes. Sistema elétrico. Sistema de arrefecimento. Sistema Hidráulico. Pneus e sistemas rodantes. Conhecimentos básicos de primeiros socorros. Carroceria, motor e transmissão. Rodas, direção, freios. Noções básicas de



ESTADO DE SANTA CATARINA
MUNICÍPIO DE MAREMA

mecânica. Noções básicas de direção defensiva. Noções de ética e cidadania e outros conceitos inerentes às atribuições do cargo.

TELEFONISTA

Normas e habilidades de atendimento na área da telefonia; Ética profissional; Habilidades em operar equipamentos telefônicos e outros dispositivos nas comunicações internas, locais e interurbanas; Habilidades na consulta às listas telefônicas ou agendas; Habilidades na comunicação; Requisitos importantes na rotina do trabalho da telefonista; Materiais básicos utilizados pela telefonista; Cuidados com o equipamento; Qualidade no atendimento ao cliente; Importância dos serviços prestados pela telefonista; Inviolabilidade do sigilo das comunicações; Trabalho em equipe como fator de qualidade. Manual da Telefonista

VIGIA

Conhecimentos básicos inerentes à área de atuação, especificamente sobre serviços de vigia e de vigilância (desarmada) de bens públicos móveis e imóveis, sejam patrimoniais ou de domínio público; conhecimentos acerca das formas de comunicação dos atos de depredação do patrimônio público, inclusive do patrimônio, histórico e cultural e das formas de comunicação das tentativas de arrombamento de portas, janelas, guaritas, outros e outros acessos aos prédios públicos municipais; conhecimentos sobre equipamentos necessários ao exercício das atribuições do cargo, bem como sua manutenção e conservação; conhecimentos sobre o controle de entrada e saída de pessoas e veículos nos locais de vigilância e da forma e meios para a comunicação de anormalidades e ocorrências diversas, no local e horário de trabalho; conhecimento das responsabilidades e deveres dos servidores públicos municipais; conhecimentos sobre o relacionamento com os demais servidores da Administração Municipal com as autoridades, dirigentes superiores, servidores municipais, com outras autoridades municipais, com os munícipes; conhecimentos acerca das responsabilidades relacionadas com o exercício das atribuições do cargo; outros conhecimentos para a execução das atividades pertinentes às atribuições do cargo.



ESTADO DE SANTA CATARINA
MUNICÍPIO DE MAREMA

ANEXO III

REQUERIMENTO

Vaga para Deficiente Físico e /ou Condição Especial para REALIZAÇÃO de provas

Eu _____, portador do documento de identidade nº _____, inscrito no CPF n.º _____ residente e domiciliado a Rua _____, n.º _____, Bairro _____, Cidade _____, Estado _____, CEP: _____, Telefone _____ inscrito no Concurso Público 001/2019 da Prefeitura Municipal de Marema - SC, inscrição número _____, para o cargo de _____ requer a Vossa Senhoria:

1. () Vaga para portadores de Deficiência

Deficiência: _____

CID n.º: _____

Nome do Médico: _____

2) Condição Especial para realização da prova:

a) () Prova com ampliação do tamanho da fonte

Fonte n.º _____ / Letra _____

b) () Sala Especial

Especificar: _____

c) () Leitura de Prova

d) () Amamentação.

Nome do Acompanhante: _____

Horários de amamentação: _____

e) () Outra Necessidade:

Especificar:

Nestes Termos.

Pede Deferimento.

_____, _____ de _____ de 2019.

Assinatura do Requerente



ESTADO DE SANTA CATARINA
MUNICÍPIO DE MAREMA

ANEXO IV

REQUERIMENTO DE RECURSO

NOME DO CANDIDATO			
Nº INSCRIÇÃO		CPF:	
RG		E-MAIL	
TELEFONE		DATA DE NASCIMENTO	
ENDEREÇO			
CARGO PRETENDIDO			
RECURSO REFERENTE: COLOQUE O NUMERO ABAIXO: (____)	1 – EDITAL E ANEXOS.		
	2 – INSCRIÇÕES DEFERIDAS E INDEFERIDAS.		
	3 – QUESTÃO DE PROVA.		
	4 – GABARITO PRELIMINAR.		
	5 – RESULTADO PRELIMINAR.		
	6 – CONTRA PONTUAÇÃO DA PROVA DO CANDIDATO RECORRENTE.		
	7 – OUTROS CASOS.		
RAZÕES DO RECURSO:			
<p>Se o espaço neste modelo for insuficiente, será possível utilizar folhas auxiliares até no máximo de 4 folhas para razões de recursos. A fundamentação teórica/legal/jurisprudencial/doutrinaria pode ser utilizada quantas folhas forem necessárias.</p>			

_____ de _____ de 2019.

Assinatura do Candidato

CAMPO EXCLUSIVO PARA USO DA BANCA EXAMINADORA	
1 – DEFERIDO	2 – INDEFERIDO



ESTADO DE SANTA CATARINA
MUNICÍPIO DE MAREMA

ANEXO V

REQUERIMENTO PARA CONTAGEM DE PONTOS - PROFESSORES DA PROVA DE TÍTULOS E ATUAÇÃO PROFISSIONAL

Pontuação Máxima = Quadro 1 + Quadro 2 = 10,00

NÚMERO DA INSCRIÇÃO DO CANDIDATO: _____

Quadro 1 - FORMAÇÃO ACADÊMICA –

Marcar uma só opção – Pontuação máxima 7,00 – NÃO ACUMULÁVEL

Formação	Pontuação	Pontuação requerida (uso do candidato)	Comprovada com documentos a pontuação? (uso da EPBAZI)
Doutorado na área específica	7	()	() sim () não
Mestrado na área específica	6	()	() sim () não
Especialização na área específica	5	()	() sim () não

TOTAL DE PONTOS DO QUADRO 1 = _____

Quadro 2 - CURSOS DE APERFEIÇOAMENTO - Pontuação máxima 3,00

Formação	Pontuação requerida (uso do candidato)	Comprovada com documentos a pontuação? (uso da EPBAZI)
Cursos de Aperfeiçoamento na área específica valendo 0,05 pontos a cada hora de curso e somando no máximo 60 horas.	_____	() sim () não

Obs: Cada Comprovante ou Diploma de Curso deverá atestar **no mínimo 4 horas para serem computados os pontos.**

TOTAL DE PONTOS DO QUADRO 2: _____

PONTUAÇÃO TOTAL	Pontuação Requerida (para uso do candidato)	Pontuação Obtida (para uso da EPBAZI)
Soma dos pontos Requeridos nos quadros 1 e 2		

Assinatura do candidato: _____

(Obs: todas as páginas deste Requerimento deverão ser rubricadas pelo candidato)



ESTADO DE SANTA CATARINA
MUNICÍPIO DE MAREMA

Anexo VI

MODELO DE DECLARAÇÃO DE HIPOSSUFICIÊNCIA FINANCEIRA

Eu (_____), registrado no número de RG: _____, e no número de CPF _____, residente e domiciliado à (Endereço Completo do Declarante), inscrito no Concurso Público - SC nº 01/2019 do Município de Marema, (número de inscrição), para o cargo (cargo em que se inscreveu), telefone (inserir número do telefone), celular (inserir número do telefone celular se houver), declaro para os devidos fins ser hipossuficiente financeiramente não tendo condições de pagar o valor da inscrição previsto para este Concurso Público, tenho ciência de que a declaração em falso acarretaria em crime previsto no Código Penal Brasileiro.

Tenho ciência de que esta declaração com todos os documentos que a instruem devem ser encaminhados digitalizados em formato .pdf via área do candidato até o dia **16/04/2019** no site da empresa EPBAZI.

Para comprovar a situação de hipossuficiência apresento os seguintes documentos:

Nestes termos, solicito o recebimento desta declaração com os documentos comprobatórios da situação descrita.

P. Deferimento.

Marema/SC, _____ de _____ de 2019.

Nome, nº de Inscrição e Assinatura

ASSINATURA E IDENTIFICAÇÃO (nome, RG e CPF) DO RESPONSÁVEL PELO
CADASTRAMENTO DE FAMÍLIAS NO CADÚNICO DO MUNICÍPIO QUE O CANDIDATO
RESIDE.



ESTADO DE SANTA CATARINA
MUNICÍPIO DE MAREMA

ANEXO VII

MODELO DE DECLARAÇÃO DE DOADOR DE SANGUE OU MEDULA

Eu (Nome Completo do Declarante), registrado no número de RG: _____, e no número de CPF _____, residente e domiciliado à (Endereço Completo do Declarante), inscrito no Concurso Público - SC nº 01/2019 do Município de Marema SC, (número de inscrição), para o cargo (cargo em que se inscreveu), telefone (inserir número do telefone), celular (inserir número do telefone celular se houver), declaro para os devidos fins ser doador de sangue conforme requisitos previsto no Edital de Concurso Público, tenho ciência de que a declaração em falso acarretara em crime previsto no Código Penal Brasileiro. Tenho ciência de que a declaração com todos os documentos que a instruem devem ser digitalizados em formato .pdf e enviados via área do candidato até o final do prazo de inscrição do Concurso Público. Para comprovar a situação de Doador de Sangue apresento os seguintes documentos:

_____ (verificar requisitos e documentos previstos no Edital) Nestes termos, solicito o recebimento desta declaração com os documentos comprobatórios da situação descrita.

Solicito Deferimento.

Local e data

Nome, nº de Inscrição e Assinatura



ESTADO DE SANTA CATARINA
MUNICÍPIO DE MAREMA

ANEXO VIII

MODELO DECLARAÇÃO ACUMULO CARGO

Eu _____ possuidor (A) do RG sob nº _____
DECLARO para fins de posse na Prefeitura Municipal de Marema, **QUE NÃO EXERÇO** qualquer cargo, emprego, ou função pública junto à administração pública direta, autarquias, fundações, empresas públicas, sociedade de economia mista, suas subsidiárias e sociedades controladas direta ou indiretamente pelo poder público, que seja **inacumulável** com a carreira em que tomarei posse, em consonância com os incisos XVI e XVII do art. 37, da Constituição Federal.

DECLARO, mais, estar ciente de que devo comunicar a esse Órgão qualquer alteração que venha a ocorrer em minha vida funcional que não atenda às determinações legais vigentes relativamente à acumulação de cargos, sob pena de instaurar-se o processo administrativo disciplinar.

DECLARO, ainda, estar ciente de que prestar declaração falsa é crime previsto no art. 299 do Código Penal Brasileiro, sujeitando o declarante às suas penas, sem prejuízo de outras sanções cabíveis.

DECLARO, por fim, que tomo ciência de toda a legislação supra referida.

Local e data _____.

NOME



ESTADO DE SANTA CATARINA
MUNICÍPIO DE MAREMA

ANEXO IX

MODELO DECLARAÇÃO PENALIDADE

Declaro para os devidos fins de direito e a quem mais possa interessar, especialmente a Prefeitura Municipal de Marema-SC que eu _____ CPF _____ não sofri no exercício da função pública nenhuma penalidade disciplinar conforme legislação aplicável.

A presente Declaração é a expressão da verdade. Nada mais.

Local e data _____

NOME



ESTADO DE SANTA CATARINA
MUNICÍPIO DE MAREMA

ANEXO X

MODELO DECLARAÇÃO GRAU PARENTESCO

Eu, _____ RG sob o nº _____ e CPF/MF n. _____, declaro para os devidos fins de direito e a quem mais possa interessar, e sob as penas da lei, e para fins do cumprimento do Procedimento Administrativo Preliminar n. 06/07 da Promotoria de Justiça da Comarca de Xaxim – Ministério Público do Estado de Santa Catarina, que não possuo relação de matrimônio, união estável ou de parentesco consangüíneos em linha reta ou colateral, até o terceiro grau ou por afinidade em linha reta até o terceiro grau, ou em linha colateral até o segundo grau do Prefeito, do Vice-prefeito, dos Secretários Municipais ou equiparados, que importe e em prática vedada de nepotismo no Serviço Público do Estado de Santa Catarina.

A presente Declaração e a expressão da verdade e assumo desde já a total responsabilidade pelos termos ora declarado.

Esta declaração não possui emendas nem rasuras. Nada mais.

Local e Data

NOME